粉嶺藏械案爆驚人內幕

大批軍火來自台灣

被告曾供認準備運往大陸去

警探講破案驚險經過　被告表證成立

【本報訊】粉嶺大軍械案，昨天下午在粉嶺裁判署初級偵訊，證人共五名，法官於聆供後，裁定表面證據成立，命將案押候轉解高院刑事庭審訊。被告表示保留辯護，到高院刑庭時提出。

警方軍械專家指出：檢獲之彈械，驗出均屬完全可用者。警探供稱，將被告人落案時，被告曾衝口供詐：「呢的軍火係台灣攞嚟，揸去大陸嘅！」

被告男子曾常，卅六歲，東莞人，住打鼓嶺平輋新村，被控一月廿六日在沙頭角近粉嶺河貝村地區非法藏械，包括有四枝點四五口徑之曲尺，十四枝彈匣，九十六枚子彈，六個手榴彈。

黃案審訊昨天高潮迭起

黃錫彬供稱憑聲辨野狼

面對骷髏頭痛哭流涕說「唔睇嘅嘞」

筆跡專家作證

梁永濂提反對

中學入學試五月中舉行

二萬七千小學生將參加

尤敏案暫告段落

主角飛東京拍攝電影

下月有新證人作供其一是修女

另一名被人找著講話已經報案

耳朵割自活人身上

醫官供出箇中原因

方逸華笑語離法庭

沉悶氣氛頓時轉變

聽審日記

馬兒「星馳」爆冷門

昨天拍賣僅值五千

港府發言人昨答本報記者

打針發給紅色針紙

過埠須換國際證書

可到干諾道中馮氏大廈九樓繳費五元換領

卅七支護士隊昨出動長洲情形擠擁

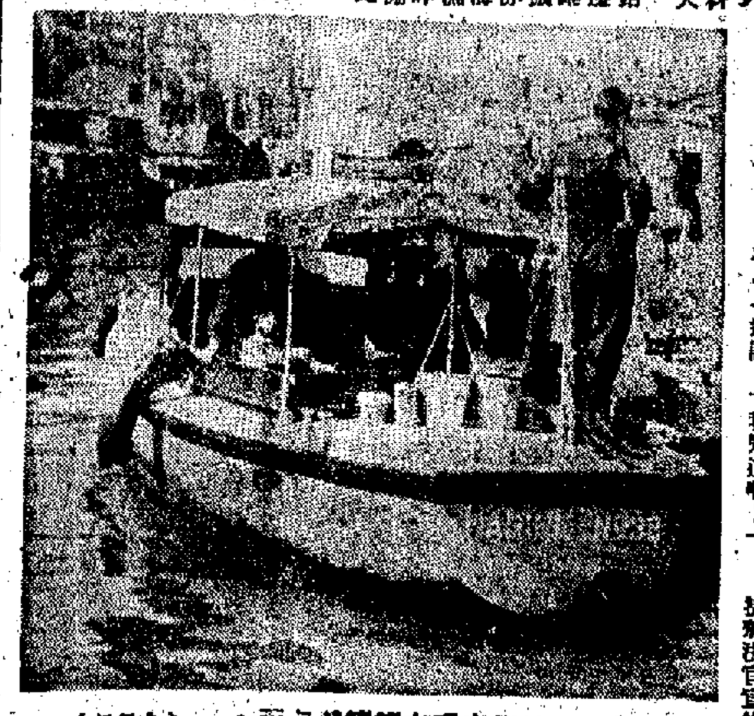

防疫注射快艇出現在筲箕灣海面。（本報攝）

澳督過港透露

氹仔擬建大型機場

另築高爾夫球場迎遊客

此次卸任新職成祕密

介紹鍾庸中醫的氣功療法

介紹人：林江寧

柏立基夫人表示：本港護理人員缺乏

大公報
Ta-Kung-Pao
123 Connaught Road C.
Hong Kong
督印人費彝民
經中國人民郵政登記認爲新聞紙類
廣東人民郵政管理局執照第十五號
第二萬零九百三十六號
今日出紙兩張半
零售港幣壹毫
每月本港三元外埠七元
地址 香港干諾道中一二三號 經理部電話四八〇三六 編輯部電話四八〇四六 電報掛號3778 廣州辦事處 惠吉西路二坊二號
干諾道中一二三號有利印務有限公司承印

馬經特刊 週年大賽馬三天配磅表全部公佈（刊第五版）

黃案新高潮

辯方證人推敲供狀是否自供

倪秉堅自供狀透露綁黃應求經過

綁黃應求前一天，三人到淺水灣道，綁架後又開車赴該地，四人去，兩小時後三人回來

【本報訊】黃案審訊第五天，奇峰突出……

李渭自供狀

承認綁架 但無意殺人

馬廣燦自供狀

分得十二萬 都已用光了

倪秉堅自供狀

「陳昌」何方神聖 暫時屬於祕密

語文專家登台 認有三種可能

在台起飛 美國製造

神秘飛機墜毀台南

美蔣雙方均表示不知情

流行感冒 襲南朝鮮

中國第二個白天鵝——張婉昭

憲兵不滿最近措施

土耳其有兵變

政府軍控制局勢捕七十五軍官

尼赫魯鮑爾斯會談

台防核武器演習 蔣介石到場觀看

馬尼拉娼妓三千人

天主教婦聯要求市長加以取締

（下轉第三版）

黃琪翔南行絕的

中國出口商品交易會

地點：廣州市中國出口商品陳列館
時間：一九六二年四月十五日至五月十五日

有賣有買 公平交易

歡迎世界各地貿易界人士來會洽談出口進口業務！

中國糧油食品進出口公司
中國畜產進出口公司
中國輕工業品進出口公司
中國機械進出口公司
中國茶葉土產進出口公司
中國紡織品進出口公司
中國化工進出口公司
中國五金礦產進出口公司

聯合主辦

本會旅行服務業務由中國國際旅行社委托 香港中國旅行社代辦

許光達大將在蘇武官招待會講話

美挑撥中蘇關係　癡心妄想難得逞

蘇武官指出美國挑動小戰還想打大戰

陳毅出席

【中國新聞社北京二十三日電】蘇聯駐中國大使館武官諾爾烈中將今晚舉行招待會，慶祝蘇聯軍隊建軍四十四周年。國務院副總理陳毅元帥，國防部副部長許光達大將應邀出席了招待會。

諾爾烈中將在會上敘述了蘇聯軍隊的光榮歷史。他在講話中指出，目前，世界反動勢力的堡壘、侵略和戰爭的主要力量是美國。它不止一次地拿起武器，挑起所謂「局部」戰爭。帝國主義曾經兩次使人類遭到毀滅性的世界大戰，而現在又在準備一件最可怕的罪行——熱核世界大戰。

他指出，蘇聯武裝力量是世界和平的強大堡壘。誰正在策劃新的侵略行動，誰想要通過武力的道路阻撓各國人民的民族解放運動，那麼蘇聯武裝力量的威力會使他們頭腦清醒過來。

諾爾烈中將在談到中蘇兩國人民和軍隊之間的友誼時說，蘇中兩國軍隊之間永恒的、牢不可破的友誼，是任何一個冒險家煽動第三次世界大戰的敵人必然滅亡的保證。以馬克思列寧主義和無產階級國際主義為基礎的牢不可破的蘇中友誼，是保衛和鞏固遠東及全世界和平的重要因素。

許光達大將在講話中說：光榮的蘇聯軍隊，在蘇聯共產黨和以赫魯曉夫為首的蘇共中央委員會的領導下，現在已經裝備了現代化的技術，不斷地提高了自己的戰鬥威力，成為保衛蘇聯人民共產主義建設的可靠保證和捍衛世界和平的強大力量。……

許光達大將說，中國共產黨和中國人民解放軍，在偉大領袖毛澤東同志領導下的中國人民和中國人民解放軍，一貫忠實於馬克思列寧主義和無產階級國際主義，……

解放軍報出專欄　慶祝蘇聯建軍節

【中國新聞社北京二十三日電】北京解放軍總部各機關和駐北京、旅大、廣州、武漢等地區的部隊，先後在二十二日和二十三日舉行了電影晚會，慶祝蘇聯建軍節四十四周年。

今天，解放軍報出了「慶祝蘇聯軍隊建軍四十四周年」的專欄，以大半版篇幅刊登了反映蘇軍生活的文章、圖片和歌頌蘇軍戰鬥英雄的詩歌。

赫魯曉夫函肯尼迪　再提開高峯裁軍會

阿爾巴尼亞報紙支持蘇建議

【合眾國際社華盛頓二十二日電】蘇聯部長會議主席赫魯曉夫今天在致美國總統肯尼迪的一封覆信中，重新呼籲下月的日內瓦裁軍會議先由高峯級召開。……

【據新華社地拉那二十二日電】阿爾巴尼亞「人民之聲報」今天發表評論，支持蘇聯提出的舉行十八國裁軍會議首腦會議以討論裁軍問題的建議。……

泰再闢過境道路　供文翁運軍需品

連前共闢四公路供文翁軍運

【據新華社北京二十二日電】曼谷消息：「曼谷郵報」二十一日報道，泰國政府和老撾沙灣拿吉集團的代表在經過五天的談判以後，達成了關於開闢向老撾供應物資的第四條過境路線的協議。

據「曼谷郵報」引用沙灣拿吉集團的公共工程「大臣」坎番·班雅向這家報紙透露的消息說，這條路線從曼谷通過南邦和昌萊到昌盛（昌萊的邊境城鎮），美國的戰爭物資就從那裏運到老撾的首都。

這條新的路線可以把物資運到琅勃拉邦和離以從萬象運去的老撾其他地方。

據班雅說，泰國與老撾沙灣拿吉集團之間，已經建立了三條邊境路線，曼谷到廊開到萬象，從曼谷到莫拉順到沙灣拿吉，從曼谷到廊開到巴色。

老電影演員宣景琳近況

這是五十五歲的老電影演員宣景琳，在她的晚年和女兒、外孫女一起過着幸福的家庭生活。

宣景琳在十八歲時就開始當電影演員，在她的十年演員生活中，拍過四十多部影片，但當她僅僅二十九歲時，就被資本家影片老闆解僱。一直到解放後，她才又重新開始藝術活動，加入了上海電影演員劇團。

（新華社稿）

肉彈惜肉彈　夢露讚BB

說BB人演技出色　自己三闢請觀衆去猜

【法新社墨西哥城二十三日電】荷里活噴火女郎瑪麗蓮·夢露今天盛讚她的法國對手——「性感小貓」碧姬·巴鐸「獨人」的是一名「出色的女演員」。

夢露說，她看過巴鐸的很多片「碧姬巴鐸演技史」，現在她「很努力」，實是「三生有幸」。……

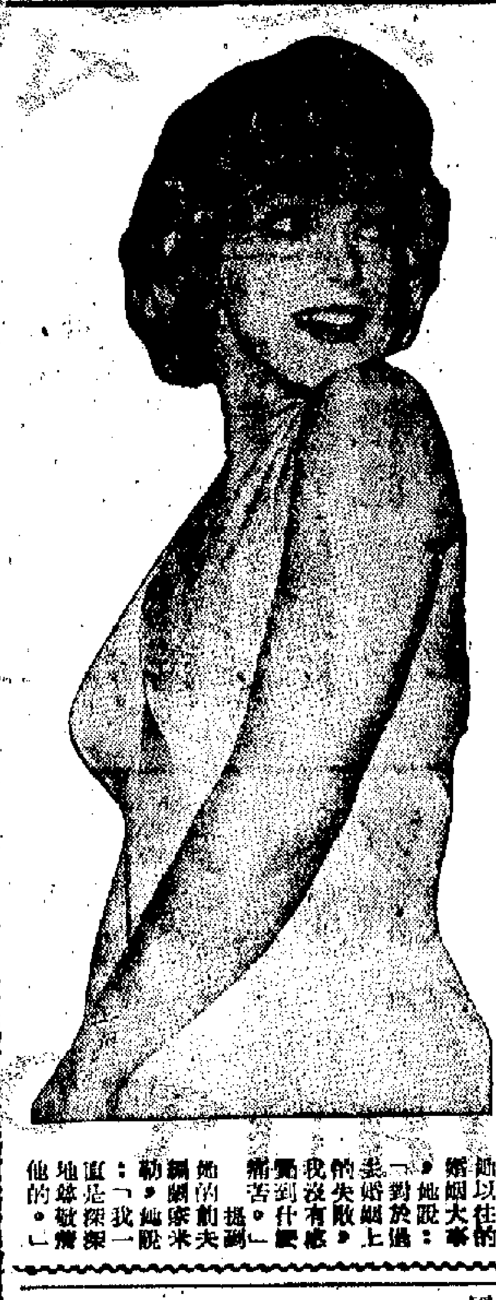

法軍接管巴黎機場

切斷阿爾及利亞與法空中交通

【合眾國際社巴黎二十三日電】法國武裝部隊今天接管巴黎兩個國際機場的警衛，……

富馬昨晤諾薩萬

【據新華社萬象二十三日電】老撾王國首相富馬今天上午會見了沙灣拿吉集團的諾薩萬。……

歐美許多國家普遍銷售　新安眠藥易生畸形兒

有一種安眠藥九在數年前初次試驗的時候，被認為是很理想的，現在已成為醫學上一種可怕的禍害。這種藥是「泰利當」……

數年前被認為最能使孕婦入睡的新安眠藥現在發現常常對妊娠中的胎兒發生畸形（如上圖）影響，醫學界正在仔細研究這個問題。

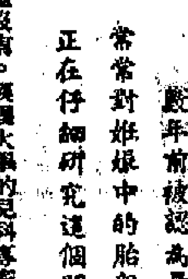

藥廠曾宣傳對孕婦「有益」

畸形嬰兒報告紛紛到來

去年底英加以取締

（原載二月二十三日「時代週刊」）

孫兒已有四個　尊榮又得一子

前妻生四孩現妻生兩個

【美聯社荷里活二十三日電】電影明星尊榮又報喜訊，他的太太昨天生了一個八磅二安士的兒子。……

菲律賓等國限制日貨　日本輸出將受打擊

墨西哥智利均實施新入口限制

【合眾國際社東京二十三日電】日本對外貿易專家今天預言，日本對五個主要的非工業國家的貿易將會削減。……

美宣佈鋼鐵起價　英造船大受打擊

【路透社倫敦二十三日電】英國造船業來說是「嚴重的打擊」……

馬尼拉火警

燒一條宇死一人

【路透社馬尼拉二十三日電】馬尼拉人口稠密的一個住宅區，昨天下午發生大火，燒毀二十萬披索（約合港幣一百九十二萬元）……

巴姆福太太有鋪拗頸癖　量地三英里為出一啖氣

萬尾金魚搭飛機　赴加拿大滅蚊子

【法新社東京二十三日電】……

日失業礦工赴西德　共一千五百名首批下月起程

【法新社東京二十三日電】日本西德今天同意派遣日本礦工前往西德礦區工作。……

廣西山東多省　紛種早熟作物

爭取今夏獲更多收成

【中國新聞社北京二十三日電】山東、河北、廣西、貴州、湖南等省……

英馬調查團到來之際　沙勝越數萬人簽名反對建大馬來西亞

古晉中華總商會亦書面表示反對

江門續建華僑新村

汕頭會演傳統丑劇

華南新訊

開平發展中等教育

四年建中學十三間

港九三區婦女會籌慶「三八」

黃案昨日高潮迭起
專家辨字逐個來敲

（上接第一版）

當梁永灝在開始答覆大律師的問題時，承認他曾得中文學會第一、二級和高等及歐洲工作。一九四六年，他回到中國；一九四七年，獲得高級文官考試及格和司法考試及格，後來便派往湖南某縣當初級試用「法官」半年；他又獲得外交考試及格，派往「南京外交部新聞局」工作（現在還有證書）；一九四九年七月，他又回到馬來亞在中華會館工作；一九四九年，他加入馬來亞籍，並於同年考得澳洲會計證明書；一九五一年任教師，一九五三年，他到英國學法律；一九五六年加入律師公會，同年八月在馬來亞任律師；一九五七年在新加坡被准許為律師；一九六一年，他加入英國律師公會，同年三月申請在港執任律師，可能將在本年四月批准。

梁永灝大律師後來便就一些中文字眼問他，首先提出一個「撮」字，並同時說「撮」字的意思是「找尋」，或「要取」一些東西。

梁永灝問：「這個字有沒有錯呢？」黎東說：「錯了，因為它少了三點。」於是他拿起……

元朗八鄉鄉事會選出新正副主席
大澳鄉事會改選期決定

熱心讀者再捐款慰問侯寶初遺屬

戒毒會籌建康復院
昨舉行慈善餐舞會

已獲當局撥出地皮
北角坊會建福利大廈
並定期派發糧食給貧戶

港九三區婦女會籌慶「三八」
大會主席團已產生 余盧妙被推為主席

【本報訊】港九三區婦女會今年聯合慶祝「三八」國際婦女節，於節日下午三時，假座月宮酒樓舉行慶祝大會。慶祝「三八」節籌委會昨日下午假月宮酒樓召開籌委會議，商討有關慶祝事宜。

響應防止兒童犯罪運動
大坑西坊會演名劇
免費招待區內學童
龍平認為無孔孟之能亦應有孔孟精神

為救世軍募捐善款
馮漢柱向各界呼籲
昨在中文台及麗的金台演講

中文學校協會新員下月就職

許氏宗親會追遠堂昨開幕，該會會長、首屆會董……（國際社供稿）

社團活動表
二月二十四日

香港書籍文具公會
籌祝四十二周年會慶
並將舉行聯歡及改選新員

鶴山同鄉敬老勵學
同鄉會今晚春節大聯歡

許氏宗親會建成追遠堂
昨日開幕並舉行春祭

籌備慈善餐舞會
三院總理夫人賣力
除自捐獎品外並向各行號募集

一元善券獎洋樓

今日廣播與電視

中文電台

商業電台

麗的銀台

麗的金台

麗的電視

華威曾宣傳對孕婦「有益」
畸形嬰兒報告紛紛到來

（原載二月二十三日「時代週刊」）

大會堂試音節目緊張刺激
音樂廳槍聲卜卜
警官燒槍樂隊演奏 首批觀衆千七人

本報專訪

昨天下午六時，中環各寫字樓職員下班的時候，馬路上車輛擁擠，行人熙攘，在天星碼頭愛丁堡廣場附近，突然傳出一陣陣的槍聲，可能有人誤會港島又發生了警匪槍戰。但是，槍聲是「砰！砰！砰」有規律地響着，卻是從剛剛開幕的香港大會堂內傳出。

原來，昨天下午是大會堂音樂廳進行試音，香港交響樂隊在音樂廳優先演奏，試驗音樂廳設備的歷聲效果。下午六時未到，成千上百的英文書院男女學生，湧到大會堂音樂廳，他（她）們都是香港學校管樂會會員，大家持着會員證入座。很快，音樂廳內樓上及地下的一千五百多座位都被佔滿，不少人只好擠在大廳左右兩旁。爆場後，還有百多人向隅，無法進場。據悉，這些大會堂音樂廳的第一批聽衆總共有一千七百多人，其中書院女學生佔絕大多數。

音樂廳試音的第一個節目，就是充滿緊張刺激的「放槍」。當香港交響樂團的團員拿着各式樂器登台就座後不久，擠到台中央的並不是指揮，卻是一位全副武裝的肩上佩戴兩粒銀花的警官。他手裏拿的不是指揮棒，卻是一支如假包換的步槍。

台下觀衆見狀愕然，隨到宣佈放槍試音後，才解開了疑團，許多男女學生都用手掌掩着耳朵；台上的香港交響樂團的男女團員，一部分也放下了樂器，用雙手掩着耳朵，怕耳朵被震聾。

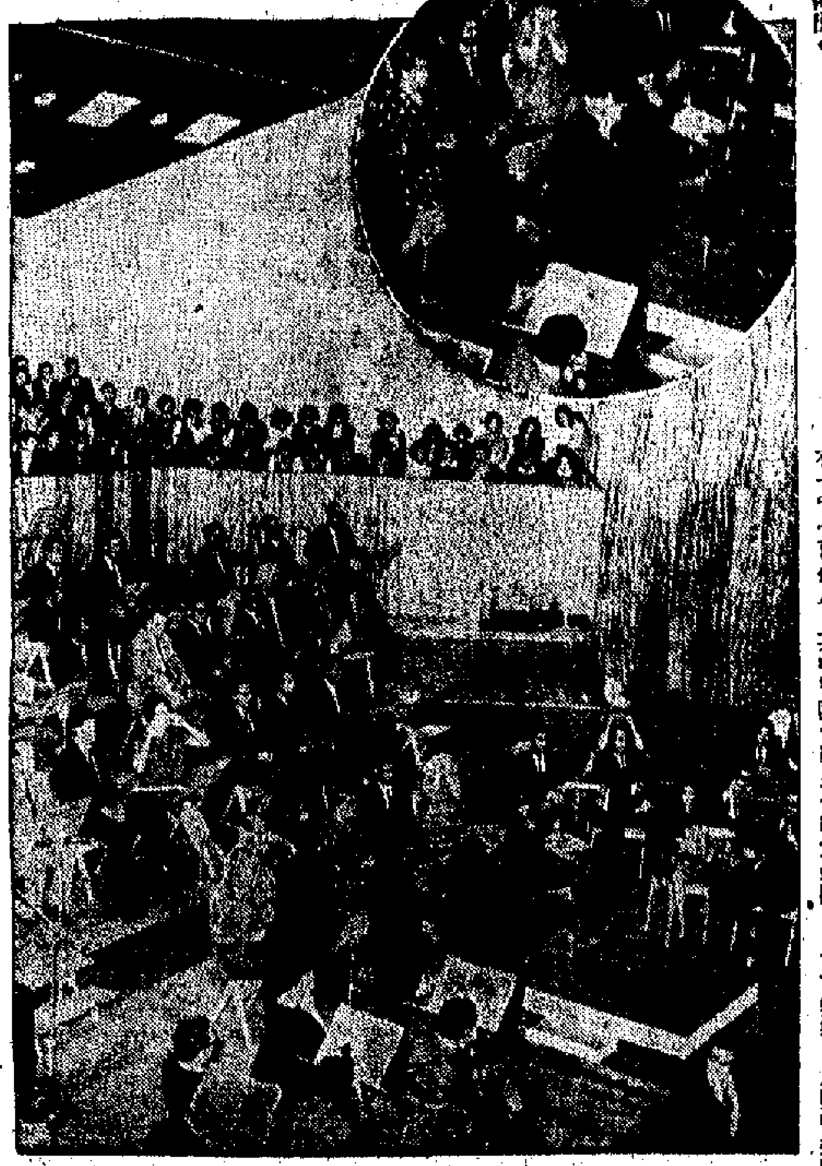

上圖為音樂廳內放槍試音，交響樂團的團員們和聽衆多手掩雙耳。右上角爲警官放槍姿態。（本報記者張光亮攝）

槍，警官站着面向聽衆，手托步槍，「砰！砰！砰」有節奏地一連放了數十發，槍聲在廳內振盪。……有些女學生說：「有些驚險地」，男學生也表示不好受。放槍完畢，跟着播放各種不同音響，有很尖銳刺耳、高亢的聲音，也有很柔和、低沉的聲音。一位港大建築系教授，還在台上示範「Sh」「Sss」給學生聽。……六時半後，香港交響樂隊開始演奏，第一支樂曲是巴哈的序曲、歌劇及賦格；第二支是海頓的交響樂曲；第三支是德比西的小組曲；第四支也是最後一支樂曲是貝多芬第一交響樂。聽衆們在靜靜地欣賞了每一個樂曲後，都報以熱烈的掌聲。……昨晚的試音節目，乃是香港大會堂於下月二日開幕之前的一項準備工作，因爲下月四日，著名的倫敦交響樂團將在音樂廳內演奏。據說三月份內，音樂廳的節目已經全部安排妥定，其他如餐廳、舞廳也都被社團等預定滿額了。

—雅佳—

何鴻燊赴日洽購千噸客輪行走港澳之間
明赴葡京準備簽賭約

【本報訊】在香港、澳門之間的水運航線上，不久的將來會有新的千噸輪船參加客運服務。新輪將屬於澳門新聯樂業公司（澳門旅遊娛樂公司）所有。……新聯樂業團首腦何鴻燊，昨天下午五時三十分已飛往東京去，他在登機前對記者說，他此行的目的在洽購一艘「好似佛山同德號一樣的船」，它的規格是：重二千噸，每小時二十海里，能載一千名搭客。「洽」完買船後，何鴻燊便由東京取道北極飛往歐洲，然後轉飛葡京里斯本，準備在葡國海外部簽訂澳門賭約。如果沒有阻滯，他會在明晚抵達里斯本。至於他的工程師彭元康，已早他一天起程飛曼谷轉往葡京，以便一同商討澳門碼頭深港口等事宜。新聯樂業團的另一首腦葉德利，昨天下午從澳門乘飛機返港後，便一直等何鴻燊來。……有人問何鴻燊：這一次去葡京，是否確信賭約必可簽成？他答：「我希望能夠簽妥。」何鴻燊自稱：此去要八九天後才返。

港澳輪聯營面臨解體 競爭又將出現
德星提前於月初改班期

【本報訊】由於港澳輪船聯營組所定期限，將於下月九日期滿，各輪行港班期將於下月九日後調換，「德星」輪由下月一日開始可換班期，改走夜班，於下午十一時半由港開往澳，「佛山」輪又係行夜船，午夜十二時由澳開往港。……

貨車撞鐵欄 三人受了傷

【本報訊】昨日下午六時許，有一輛小型貨車，在清水灣道失事撞向鐵欄，致車上有三人受傷（一人留醫）。三人係劉×文、黃×三、馮×祥。

天氣預測：東南風，吹輕微南風或東南風，部份地區有霧。……

港巴否認增加企位

【本報訊】外傳「中巴」巴士……由「企位」十名增至廿名，且港巴士亦增加「企位」若干。昨據中華巴士公司宣稱，此說不確。公司且聲明並無此項意圖。……

聽審日記
控辯雙方鬥法 字字要分高低

高等法院……[illegible]

—王劭哥—

勸夫戒賭起爭執 婦人被刀割傷
欽州街兩男女爲錢打架兩敗俱傷

【本報訊】……[illegible]

竹園村今晨火燭

【本報訊】今晨零時三十分，九龍竹園村……[illegible]

美國影星寶皮猴 四月底來港表演

【本報訊】……[illegible]

汽油稅等是否增加？
下周立法局討論預算有分曉

【本報訊】港府立法局定下周三（廿八日）舉行會議，財政司將……[illegible]

大埔道修路 駕車人注意

【本報訊】……[illegible]

八萬人已打針
水上防霍注射運動開展順利
當局感謝鄉村代表協助工作

【本報訊】……[illegible]

一聲白粉狗 女子被毀容

【本報訊】……[illegible]

瀨牛發性 工人受傷

【本報訊】……[illegible]

收回荃灣部分地段 港府成立補償委會
各業主可以書面要求補償若干

【本報訊】……[illegible]

官塘油精滑 爆石炸死人

【本報訊】……[illegible]

精神病護士初試 合格名單昨揭曉

【本報訊】……[illegible]

東亞銀行有限公司第四十三屆股東常會通告

敬啓者本銀行訂於一九六二年二月廿四日星期六正午十二時在德輔道中門牌第十號本銀行舉行第四十三屆股東常會……
再者本銀行訂於一九六二年二月十四日起至二月廿四日止在此十一日期內暫停辦理股票過戶
香港一千九百六十二年一月廿四日
承董事會命總經理簡東浦謹啓

顯微鏡
中華人民共和國製造

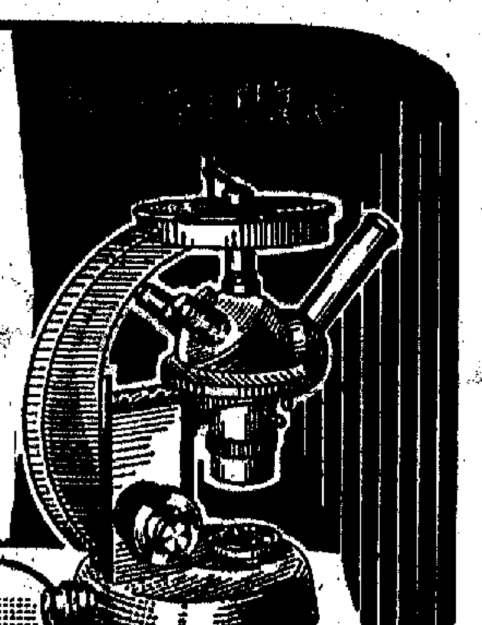

特點：
現代科學設計 結構精密耐用
放大物像清晰 操縱調焦簡便
各種設備齊全 應用範圍廣泛

經常供應型號規格：

L-55型學生顯微鏡	30X675X
XSW-1型生物顯微鏡	40X1500X
08型生物顯微鏡	40X1500X
M-2型金相顯微鏡	40X1500X
XPG型偏光顯微鏡	15X1000X

中國廣東省機械進出口公司
地址：廣州市西堤大馬路二號 電報掛號：MACHIMPEX
香港代理處：華潤公司
地址：香港中國銀行大廈 電報掛號："CIRECO"

歡迎乘坐
國泰飛機往達嘉椰

機客速快「二星電」往現
次二期星每達嘉椰往飛
到達後招待上機
可口美味點餐
國泰航空公司
國泰航空公司

周年大賽配磅 馬會訂定公佈

一至九班及六二年新馬一律上陣

週年大賽馬三天配磅表，昨已訂定公佈，由第一班以至第九班馬均有上陣機會，一九六二年度新馬亦出作處女賽，故情形極爲熱鬧。新馬共要十場，有九場是一律負一四七磅，只有主席杯一場負一四三磅。但如在第一、二天贏馬而再出，即須依規定加磅。……

茲將馬會昨公佈的三天配磅表列下：

首天十一場 三月三日 星期六

第一場 新馬，六二年……
第二場 ……
第三場 ……
第四場 新馬，六二年……
第五場 新馬，六二年……
第六場 ……
第七場 ……
第八場 ……
第九場 ……
第十場 ……
第十一場 ……

[illegible]

次天十一場 三月七日 星期三

第一場 ……
第二場 新馬，六二年……
第三場 新馬，六二年……
第四場 ……
第五場 新馬，六二年……
第六場 ……
第七場 ……
第八場 ……
第九場 ……
第十場 ……
第十一場 ……

[illegible]

第三天十一場 三月十日 星期六

第一場 新馬……
第二場 ……
第三場 ……
第四場 新馬，六二年……
第五場 新馬，六二年……
第六場 主席杯……
第七場 ……
第八場 ……
第九場 ……
第十場 ……
第十一場 ……

[illegible]

新馬試跑選錄

「友愛」練馬師老托，與陳杰之「團目」同試半哩，五十六秒三，末段廿七秒三，氣勢銳利，頗足動人。「中庸」何保試六化郎，一分三十三秒，末段廿八秒，脚頭飄飄，自屬短程快馬無疑。「金枋」陳杰慢試半哩，一分零五秒三，末段三十一秒二，按轡輕馳，維持佳態。「利高」「保手」試六化郎，一分廿九秒二，末段廿……九秒，態度未感勁敵，自是狀態未到全盛時期。「保利高」同試六化郎，一分廿九秒，末段……「星舞」由陳杰策騎，與馬賊爭前，……內因外……仍須審慎指揮，……

馬經

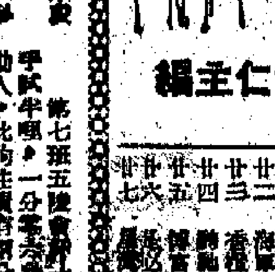

黃霑仁主編

晨操記

馬雷達蹄姿秀麗 梅德絲進度激增

賽期漸近，各……和騎士，對其轄下的新舊馬駒，多極積極，以作奪取各項錦標之準備。今次新谷中試飛的馬匹，數逾五十餘騎之多。最動人視覺的，當以陳杰策試新……

「首獎」衛林士試六化郎，一分三十四秒，末段廿九秒三……

……

當局經已在本港作出……（本報攝）

經濟食堂 當局欲搞

一般熟食品價目 要與大牌檔看齊

【本報訊】……將來所開設之食堂，將……價格與一般熟食大牌檔看齊。

曾在法庭向法官喊肚餓 疑犯訴說被幫辦狠打 因一時感觸吊頸自殺

飛仔張等涉嫌行劫案押候續審

【本報訊】沙田酒店附近帶刀行劫案，昨續在……本案被告三人：（一）張……、（二）……、（三）……

……

利安大廈天台演慘劇 婦人跳樓身死 住客欲救不及

【本報訊】昨晨十時許，有個中年婦人自九龍紅磡……利安大廈……

……

中南灣泳屋 中籍人揭曉

何庭騶等轉入英籍

【本報訊】……

今在灣仔朗誦古詩 英女星施莉亞鍾遜

【本報訊】英國……

女傭爲助婿度年關 竟不惜偷僱主飾物

如此好心岳母輕判入獄一天了事 其婿昨當庭將當得之款贖回金飾

【本報訊】一位好心的岳母，因女婿生意不前……

京劇新唱片「黃金台」 香港中文台今日播放

【本報訊】……

一往筲箕灣 一往香港仔 港島二號七號巴士 總站將遷至新填地

【本報訊】……

上月份煙草稅收 較前月增二百萬

【本報訊】……

澳紅星客輪 今增班行走

【本報訊】……

一九六一年香港對外貿易簡要統計表（單位：萬元）

主要輸入地區及貨類	一九六一年	一九六〇年	增或減
英國	七五、七二四	六六、四〇四	增九、三二〇
美國	二五、六〇六	二〇、七九八	增四、八〇八
南非	八、九三一	六、七四七	增二、一八四
東德	八、三七六	六、七六一	增一、六一五
比利時	一〇、〇八三	八、五一〇	增一、五七三
瑞士	一五、六九二	一四、三八五	增一、三〇七
澳洲	[illegible]	[illegible]	[illegible]
加布題及新幾內亞	[illegible]	[illegible]	[illegible]
中國大陸	[illegible]	[illegible]	[illegible]
台灣	[illegible]	[illegible]	[illegible]
日本	[illegible]	[illegible]	[illegible]
巴基斯坦	[illegible]	[illegible]	[illegible]
加拿大	[illegible]	[illegible]	[illegible]
印尼	[illegible]	[illegible]	[illegible]
[illegible]	[illegible]	[illegible]	[illegible]
紡織纖維及原料	[illegible]	[illegible]	[illegible]
銀、白金、寶石及珍飾	[illegible]	[illegible]	[illegible]
穀類及其製成品	三六、〇二三	三一、七一九	增四、三〇四
炸藥及各種化學原料及化學品	[illegible]	[illegible]	[illegible]
電動機械、儀器及器具	[illegible]	[illegible]	[illegible]
科學、光學器材及鐘錶	[illegible]	[illegible]	[illegible]
礦物燃料、滑機油及有關物料	[illegible]	[illegible]	[illegible]
園藝及煙草製品	[illegible]	[illegible]	[illegible]
糖及其製成品	[illegible]	[illegible]	[illegible]
動植物油	[illegible]	[illegible]	[illegible]
棉紗、布及製成品	[illegible]	[illegible]	[illegible]
主要供牽食之牲口	[illegible]	[illegible]	[illegible]
非食用之動植物原料	[illegible]	[illegible]	[illegible]
普通金屬	[illegible]	[illegible]	[illegible]
木料及軟木	[illegible]	[illegible]	[illegible]
魚及魚類品	[illegible]	[illegible]	[illegible]
運輸器材	[illegible]	[illegible]	[illegible]

主要輸出地區及貨類	一九六一年	一九六〇年	增或減
印尼	[illegible]	[illegible]	[illegible]
馬來亞	[illegible]	[illegible]	[illegible]
美國	[illegible]	[illegible]	[illegible]
澳洲	[illegible]	[illegible]	[illegible]
巴布亞及新幾內亞	[illegible]	[illegible]	[illegible]
加拿大	[illegible]	[illegible]	[illegible]
棉紗、布及其製成品	[illegible]	[illegible]	[illegible]
雜項製成品（如玩具）	[illegible]	[illegible]	[illegible]
洋傘及傘骨	[illegible]	[illegible]	[illegible]
電機及電器用具	[illegible]	[illegible]	[illegible]
銀、白金、寶石及珍飾	[illegible]	[illegible]	[illegible]
衣服	[illegible]	[illegible]	[illegible]
鞋類	[illegible]	[illegible]	[illegible]
印尼	[illegible]	[illegible]	[illegible]
中國大陸	[illegible]	[illegible]	[illegible]
南朝鮮	[illegible]	[illegible]	[illegible]
馬來亞	[illegible]	[illegible]	[illegible]
棉紗、布及製成品	[illegible]	[illegible]	[illegible]
普通金屬	[illegible]	[illegible]	[illegible]
非食用之動植物原料	[illegible]	[illegible]	[illegible]
蔬菜及水果	[illegible]	[illegible]	[illegible]

信用證開來快捷
菲商續增訂雜貨
上週申請簽證者數十宗
棉紗關稅高新單已少來

【本報訊】菲律賓商人近日向港訂購雜貨，頗為活躍。過去採購大宗的棉紗，現因入口稅提高，反無新單到港。……

在配額制實施前
美商趕緊向港扯貨
上月輸美貨值創新高峯
比去年同期增四千餘萬元

【本報訊】一月份香港對美輸出創新高紀錄，也就不多過去香港全部出口貨的四分之一。……

馬禁糖進口
昨天起施行

【本報訊】據外電報道，馬來亞當局本月二十二日宣布，從本月二十三日起禁止所有的糖進口。……

英美信用證開來
打包放欵稍活
以疋頭童裝毛巾較大宗

印尼上月買貨減千七百萬元

成衣輸出總值增至九千萬元

票據交換上月激增

英國退居次位 馬仍居第三位

美國企業倒閉上月千五百家

港幣發行逾十一億

膠花輸美數值顯增

註冊公司大增
上月底已逾五千間
去年註冊資本六億四千餘萬

工廠已登記三千六百家

經濟新聞

股市轉靜價下跌
橡膠股一枝獨秀市價亦上升
遠東企業傳派息但交投靜價降低

瑞加西德匯改低

印鋼鐵擬銷港
包括鋼板圓鐵角鐵細圓
多次探詢港商願出買盤多少

食油市仍無起色
美國豆油按價無顧客

金鈔同降

米市交投弱
每擔再跌一至三毫
曼谷續來盤

日布輪星訂價再升

水泥市暢

國泰　滿　今天四場獻映　世界杯足球大賽　World Football Championship of 1958

七院齊映　今天續映　七鳳嬉春

皇后　都　麗聲　今天五場映　飛天老爺車　The Absent-minded Professor

普慶　廣　都　七海英雄傳

樂聲　大華　古墨魅影

百樂門　蓋世雙雄

新華　豪華　七小兵

利舞台　金屋春宵

滿江紅　桃李爭春　望兒樓

日正汽船株式會社　加明丸

福州再改於一日到

三鷹丸昨晚開日載出雜貨十多噸

【本報訊】太古公司之「福州」輪，現再改期於三月一日由日本抵港。原因是當地港口的擁迫情況依然存在，一般船期均因停候起落貨而延遲一、兩天開來。

因延遲入口之故，該輪離港開往印尼之期亦將改爲三月四日。

又，該公司之「鵬飛」輪定今日上午十一時由日本抵港，停泊於B字五號泡。這次載來日貨數十噸。該輪定廿六日開往曼谷，預計有百餘噸貨物出口。

【本報訊】天祥洋行代理的「三鷹丸」，已提前於昨晚九時開行往日本，該輪這次載出的貨量很少，僅十多噸，全是雜貨。據該洋行人士解釋，該輪此次並非靠檔收貨出口，所以收得的貨較少。

芝撘連加輪

昨去工製品與轉口貨

【本報訊】渣華郵船公司屬下的「芝撘連加」輪，昨天開往南非及南美。該輪運往南非有工業品約四百噸，運往南美有轉口五德物約五十噸。

萬寓昨已離港

【本報訊】巴拉多船公司屬下的「萬寓」輪，已於昨晚開出，該輪駛去的目的地爲科倫坡，運去的貨物約共五百噸，主要是豆類、辣椒乾及其他土產雜貨。

建華昨日運到

水泥二千多包

【本報訊】大有公司屬下的「建華」輪，昨天從高雄到港。據悉，該輪運來下列貨物：水泥二千二百二十二包、棉紗一百八十五包、膠鞋三十三箱、青菜梗七十一包、蜂蜜三罐、生鐵一百七十頭、刺瓜二十件、白菜一百件、番茄二百一十箱、尼龍紗一百七十一件、鹹頭菜二百四十一桶、馬鈴薯八百二十籮。

泰線運費問題公司下週討論

據預料運費可能降低

【本報訊】據航商消息，參加香港—曼谷航線貨運協議的輪船公司，將於本月二十七日（下星期二）下午開會，討論該航線的運費問題。

據預料，參加該航線貨運協議的輪船公司，可能將運費降低。

飛機時刻

（如需了解有無臨時變更，請向有關公司詢問。）

今日到港班機

泛美：東京來，晚上十一時五十分到；曼谷來，下午三時卅分到。菲航：馬尼拉來，下午五時到。國泰：馬尼拉來，晚上八時五十分到；大阪、台北來，下午三時卅分到；新加坡、金邊、曼谷來，下午五時四十分到；英國海外：倫敦、東京來，上午十時卅分到；新加坡來，下午二時廿五分到；倫敦……印航：東京來，下午二時四十五分到；法航：金邊、曼谷來，下午四時卅五分到；馬來亞：新加坡來，下午三時五十分到；瑞士：喀喇嗤、曼谷來，下午六時五分到；加爾各答、曼谷來，下午……民航：台北來，上午七時卅五分到；泰航：漢城來，下午六時到。

今日離港班機

菲航：往馬尼拉，下午十二時卅分開。泛美：往舊金山、東京，下午五時四十五分；往曼谷，晚上八時開。國泰：往西貢、曼谷、仰光、加爾各答，上午八時；往馬尼拉，……往倫敦、東京，下午三時；往新加坡、……法航：往東京，下午三時四十分開；印航：往曼谷、……往東京，下午十二時四十五分；往新加坡，開；瑞士：往東京，上午……英國海外：往台北，晚上八時卅分；民航：往……下午五時開。

截郵時間

今日空郵（星期六）

中國大陸	下午六時	菲律賓	上午九時
緬甸、黎巴嫩、英國、歐洲、伊朗、塞浦路斯、菲律賓			中午十二時
泰國、老撾、馬來亞、北婆羅洲、印尼、澳洲、新西蘭、非支			下午一時
加拿大、夏威夷、美國、中南北美、印度、亞丁、埃及、意大利、瑞士、法國、非洲			下午二時
台灣	下午五時	泰國、馬來亞、北婆羅洲、印尼、日本、沖繩、南朝鮮	下午六時

平郵 中國大陸 下午六時

黎巴嫩、敍利亞、西德、荷蘭、比利時	中午十二時
日本、加拿大、夏威夷	下午二時
美國、中南美 下午五時 澳門	下午一時、六時

明日空郵（星期日）

法國、柬埔寨、巴基斯坦、非洲、印度、中東、埃及、菲律賓、英國、歐洲、瑞士	中午十二時
夏威夷、美國、中南北美、加拿大	下午二時
北婆羅洲、錫蘭、中東、埃及、亞丁、南韓	下午六時

平郵

中國大陸	下午六時
澳門	下午六時

火車時刻表

	九龍開	到羅湖		羅湖開	到九龍
上午	6時37分	7時39分	上午	6時32分	7時34分
	7時44分	8時49分		7時18分	8時23分
	9時09分	10時14分		7時57分	8時53分
	10時20分	11時22分		9時05分	10時04分
	11時39分	下午12時43分		10時32分	11時29分
下午	12時42分	1時45分		11時35分	下午12時31分
	2時15分	3時16分	下午	1時03分	2時02分
	4時18分	5時14分		2時23分	3時23分
	5時30分	6時31分		4時21分	5時20分
	6時48分	7時49分		5時38分	6時38分
	8時15分	9時16分		6時58分	7時56分
	10時	10時59分		8時23分	9時23分
	深圳開	到廣州		廣州開	到深圳
下午	12時43分	下午 3時38分	上午	7時55分	上午10時50分
下午	4時50分	下午10時02分	上午	9時30分	下午 2時30分

入口船期預告

船名		開來港口	月日	公司
維多利亞丸	VICTORIA MARU	菲律賓	2月26	巴拉多
蘇丹	SUDAN	日本	2月26	太平
民興	ELSBETH	金邊	2月26	順昌
大寶來	TAI POO LOY	暹羅新加坡	2月26	順昌
祥泰	BAYON	金邊	2月26	永和祥
雅丹	YARDEN	日本	2月26	新興行
	BANTAM	歐洲	2月26	渣華
奇峰	PIONEER MYTH	紐約	2月26	美輪
利加安	LYCAON	日本	2月26	太古
摩西萊特	MERSEY LLOYD	歐洲	2月26	捷羅
美興	MUI HENG	大連	2月26	萬興
哲斐臣總統	PRES. JEFFERSON	美國	2月26	總統
新榮丸	SHINEI MARU	日本	2月26	南洋
克山尼	KISHNI	歐洲	2月26	華夏
山下丸	YAMASHITA MARU	日本	2月27	萬國
依建	ETHA RICK MERS	歐洲曼谷	2月27	華夏
布碌連高地	BROOKLYN HEITHTS	歐洲美國新加坡	2月27	和捷
麥賽賽總統	PRES. MASSAYSAY	美國馬尼拉	2月27	美邦
烈打馬士基	RITA MAERSK	美國馬尼拉	2月27	捷成
宮島丸	MIYAJIMA MARU	日本	2月27	巴拉多
林將軍	GENERAL LIM	美國	2月27	美邦
比律脫	BOLESLAW BIERUT	歐洲海防	2月28	華夏
珍達	CHANDA	喀喇嗤孟買新加坡	2月28	鐵行
昌島丸	MASASHIMA MARU	加拿大東岸日本	2月28	巴拉多
德和	TEH HU	釜山基隆	2月28	德和
廣西	KWANGSI	日本	2月28	太古
美中美	MICHAEL JEBSEN	曼谷	2月28	振盛行
海島郵	ISLAND MAIL	日本	2月28	昌來
高棉	CAMBODGE	日本	2月28	法郵
德利雅	TATIANA	日本	2月28	順昌
美登基烈	MAIDEN CREEK	美國	2月28	昌來
觀尼士丸	ATLAS MARU	日本	2月28	東方
東美	EASTERN MAID	曼谷	2月28	渣甸
福州	FOOCHOW	日本	3月1	太古
碧干些爾	BRECONSHIRE	歐洲新加坡	3月1	渣甸
邦斯華利	BRONXVILLE	馬尼拉	3月1	銀行
美金	MUI KIM	山打根	3月1	港發
西貢丸	SAIGON MARU	日本	3月1	東方
菲安東尼呂娜	PHIL. ANTONIO LUNA	馬尼拉	3月1	大工
大鵬	PAN	西南非	3月1	新興行
胡佛總統	PRES. HOOVER	美國	3月1	總統
日本怡美利	DONEVERETT	新加坡	3月2	順來
加朋寶	CARRONBANK	東南非	3月2	銀行
保泰	BEIRA	歐洲	3月2	寶隆
天諾士	TENOS	日本	3月2	天祥
雪川丸	YUKIKAWA MARU	日本	3月2	太平
海多	HALLDOR	新加坡	3月2	參利順
安娜馬士基	ANNA MAERSK	美國	3月3	捷成
海興	HAI HING	日本	3月3	參利順
士打萬迪民	STRAAT VAN DIEMEN	南美新加坡	3月3	渣華
緬甸	BURMA	馬尼拉	3月3	太平
馬天奴	MARQUISIEN	日本	3月3	法郵
溫來利司	WONORATO	美國	3月3	吉時
蘇珊馬士基	SUSAN MAERSK	西貢	3月3	捷成
紐約	NEW YORK	美國馬尼拉	3月3	渣甸
傑臣總統	PRES. JACKSON	美國日本	3月3	總統
紐哈靈	NEUHARLINGERSIEL	上海	3月3	華夏
多馬	TOMAR	歐洲	3月3	參利順
皇后威利	QUEENSVILLE	美國	3月4	參利順
利達士	LAERTES	美國新加坡	3月4	太古
萬力	VAN NECK	新西蘭新加坡	3月4	渣華
鄱陽	PO YANG	天津上海	3月4	太古
山春丸	YAMAHARU MARU	日本	3月4	萬國
美國郵	AMERICAN MAIL	美國	3月4	昌來
亞那地馬士基	AGENTE MAERSK	日本	3月5	捷成
淺香山丸	ASAKASAN MARU	日本	3月5	東來
芬湖	FERNLAKE	馬尼拉	3月5	參利順
金熊	GOLDEN BEAR	馬尼拉	3月5	美輪
利華古臣	LEVERKUSEN	歐洲	3月5	捷成
美利	MALAIS	歐洲西貢	3月5	法郵
芝鈴碧	TJIKAMPEK	東非	3月6	渣華
愛蓮碧祺	ELLEN BAKKE	舊金山	3月6	銀行
	SHIKIHARU MARU	日本	3月6	巴拉多
札幌丸	SAPPORO MARU	日本	3月6	天祥
	PAGAN	仰光	3月7	新興行
克魯薩達	CRUSADER	新西蘭	3月7	太古
紐育丸	NEW YORK MARU	日本	3月7	天祥
朝照丸	ASATERN MARU	日本	3月7	東來
安南吉	ANNENKERK	歐洲	3月7	渣華
威華拉	WAIWERAING	曼谷	3月7	渣華
美羅士	MILOS	澳洲	3月7	天祥
英週茂	INCHMULL	日本	3月7	新興行
吾妻山丸	AZOMASAN MARU	日本	3月8	東來
正峰	PIONEER MAIN	紐約	3月8	美輪
勝高剛	SANGOLA	日本	3月8	鐵行
德連華	TIDRA	歐洲馬尼拉	3月8	順昌
芬溪	FERNBROOK	美國	3月8	參利順
施雲馬士基	SVEND MAERSK	波斯灣印度	3月8	捷成
勝拿路	S'NALOA	歐洲	3月8	寶隆
大域渣	TRAVIATA	英國	3月8	參利順
格連加利	GLEN GARRY	英國新加坡	3月8	渣甸
士丹吉	STEENKERK	日本	3月8	渣華
姬路丸	HIMEJI MARU	日本	3月8	天祥
士打巴里	STRAAT BALI	日本	3月8	渣華
東謬	EASTERN MUSE	日本	3月8	渣甸
三笠丸	MIKASA MARU	日本	3月9	天祥
喜馬拉雅	HIMALAYA	澳洲馬來亞	3月9	鐵行
歐美亞士	EUMAEUS	英國新加坡	3月9	太古
芝本德	TJIPONDOK	日本	3月9	渣華
金華山丸	KINKASAN MARU	日本	3月9	東來
南京	NANKIN	日本	3月10	鐵行
龍山丸	RYUZAN MARU	新加坡	3月10	洛士利
墨西哥丸	MEXICO MARU	日本	3月10	東方
隅田丸	SUMIDA MARU	歐洲	3月10	天祥
山若丸	YAMAWAKA MARU	日本	3月10	萬國
克利夫蘭總統	PRES. CLEVELAND	美國	3月10	總統
愛斯馬士基	ELSE MAERSK	日本	3月10	捷成
和星	STAR ARCTURUS	日本	3月10	昌來
東月	EASTERN MOON	日本	3月10	渣甸
賓加連	BENGALEN	美國	3月10	大工
興立	HENRIK	山打根	3月11	參利順
邊吉泉	BENCRUACHAN	英國馬尼拉	3月11	邊船
京士霍林	KUNGSHOLM	歐洲新加坡	3月11	太平
沙班	SABANG	歐洲馬尼拉	3月11	太平
多江	TOURCOING	歐洲	3月11	參利順
百靈達	BELINDA	美國	3月11	德德
芝拉	CHUPRA	日本	3月11	鐵行
芬西	FERNSIDE	英國	3月12	參利順
西蘭士吉	SIMONSKERK	歐洲	3月12	渣華

出口船期預告

歐洲線

船名		開往港口	月日	公司
維多利亞	VICTORIA	意大利	2月27	天祥
蘇丹	SUDAN	歐洲	2月27	太平
利加安	LYCAON	歐洲	2月28	太古
德士頓	DRESDEN	歐洲	2月28	捷成
高棉	COMBODGE	馬賽	3月1	法郵
傑臣總統	PRES.JACKSON	馬賽	3月4	總統
馬奇紳	MARQUISIEN	馬賽	3月5	法郵
庇利亞士	PELEUS	利物浦	3月6	太古
國泰	CATHAY	倫敦	3月6	鐵行
札幌丸	SAPPORO MARU	歐洲	3月7	天祥
唐士北	TONSBERG	歐洲	3月8	參利順
百億士泰	BAYERNSTEIN	歐洲	3月8	捷成
格連洛芝	GLENORCHY	歐洲	3月8	渣甸
士甸吉	STEENKERK	歐洲	3月8	渣華
喜馬拉雅	HIMALAYA	倫敦	3月11	鐵行
邊納桃	BENATTOW	歐洲	3月11	邊行
沙高達	SARGODHA	歐洲	3月12	寶隆
加利來城	CITY OF CARLISLE	歐洲	3月17	銀行
新加坡	SINGAPORE	歐洲	3月17	銀行
多馬	TOMAR	歐洲	3月19	參利順
邊那雲	BENAVON	歐洲	3月21	邊行
美林普斯	MELAMPUS	歐洲	3月22	太古
路丹士泰	ROTHENSTEIN	歐洲	3月23	捷成
西京丸	SAIKYO MARU	倫敦	3月23	天祥
邊域吉	BENVRACKIE	歐洲	3月26	邊行
加菲路總統	PRES. GARFIELD	歐洲	3月25	總統
亞洲	ASIA	意大利	3月28	天祥
利華古臣	LEVERKUSEN	歐洲	3月29	捷成
緬甸	BURMA	歐洲	3月29	太平
亞積士	AJAX	歐洲	3月31	太古
埃伯利亞	IBERIA	歐洲	4月2	鐵行
芝撘	CHITRAL	歐洲	4月6	鐵行
利亞太士	LAERTES	歐洲	4月6	太古
隅田丸	SUMIDA MARU	利物浦	4月7	天祥
克東利亞士	CLYTONEUS	歐洲	4月10	太古

印•巴•中東線

船名		開往港口	月日	公司
印度怡美利	REBEVERETT	加爾各答吉大港	2月26	順來
蘇丹	SUDAN	亞丁蘇彝士	2月27	太平
德士頓	DRESDEN	亞丁蘇彝士	2月28	捷成
山下丸	YAMASHITA MARU	印、巴、錫蘭	2月28	萬國
利加安	LYCAON	亞丁	2月28	太古
高棉	CAMBODGE	加爾各答孟買	3月1	法郵
安娜馬士基	ANNA MAERSK	蘇彝士	3月4	捷成
傑臣總統	PRES.JACKSON	孟買喀喇嗤	3月4	總統
碧利	BRISA FELIZ	科倫坡	3月5	巴拉多
馬奇紳	MARQUISIEN	亞丁蘇彝士	3月5	法郵
明和丸	MEIWA MARU	科倫坡	3月6	海來
庇利亞士	PELEUS	亞丁蘇彝士	3月6	太古
國泰	CATHAY	亞丁蘇彝士	3月6	鐵行
非島怡美利	NOREVERETT	加爾各答吉大港	3月7	順來
	SHIKIHARU MARU	喀喇嗤孟買	3月7	巴拉多
朝照丸	ASATERU MARU	科倫坡	3月8	東來
紐育丸	NEW YORK MARU	蘇彝士亞丁	3月8	天祥
檀香山丸	HONOLULU MARU	亞丁	3月8	東方
日高山丸	NIKKOHSAN MARU	吉大港	3月8	東來
唐士北	TONSBERG	亞丁蘇彝士	3月8	參利順
百億士泰	BAYERNSTEIN	亞丁蘇彝士	3月8	捷成
格連洛芝	GLENORCHY	亞丁蘇彝士	3月8	渣甸
士甸吉	STEENKERK	亞丁蘇彝士	3月8	渣華
吾妻山丸	AZUMASAN MARU	巴基斯坦波斯灣	3月8	東來
勝高剛	SANGOLA	加爾各答吉大港	3月9	鐵行
姬路丸	HIMEJI MARU	蘇彝士	3月9	天祥
東謬	EASTERN MUSE	仰光加爾各答	3月10	渣甸
三笠丸	MIKASA MARU	吉大港加爾各答	3月10	天祥
平安丸	HEIAN MARU	孟買喀喇嗤	3月10	天祥
喜馬拉雅	HIMALAYA	亞丁蘇彝士	3月11	鐵行
邊納桃	BENATTOW	亞丁蘇彝士	3月11	邊行
和星	STAR ARCUTURUS	孟買喀喇嗤	3月11	昌來

東南亞線

船名		開往港口	月日	公司
福建	FUKIEN	曼谷	2月26	太古
金熊	GOLDEN BEAR	馬尼拉	2月26	美輪
印度怡美利	REBEVERETT	新加坡檳城	2月26	順來
美福	MILFORD	新加坡仰光	2月26	華夏
美興	MUI HENG	新加坡檳城巴生	2月27	華夏
大寶來	TAIPOOLOY	新加坡檳城	2月27	順昌
民興	ELSBETH	金邊	2月27	順昌
雅丹	YARDEN	新加坡檳城	2月27	新興行
亞夫	HERVAR	山打根	2月27	參利順
蘇丹	SUDAN	新加坡	2月27	太平
加明丸	KAMEI MARU	蘇門答臘	2月27	海外聯合
美福	MUI HOCK	曼谷	2月26	振盛行
亞美佳	AMARITA	山打根斗湖	2月27	德和
祥泰	BAYON	金邊	2月28	永和祥
德士頓	DRESDEN	新加坡	2月28	捷成
浩生	HO SANG	斗湖	2月28	渣甸
宮島丸	MIYAJIMA MARU	山打根新加坡	2月28	巴拉多
曉生	HEW SANG	山打根	3月1	渣甸
胡佛總統	PRES. HOOVER	馬尼拉	3月1	總統
美金	MUI KIM	山打根	3月1	港發
高棉	CAMBODGE	新加坡	3月1	法郵
西貢丸	SAIGON MARU	西貢	3月2	東方
美中美	MICHAEL JEBSEN	曼谷	3月3	振盛行

（接左出口船期預告）

船名		開往港口	月日	公司
福州	FOOCHOW	印尼	3月4	太古
海興	HAI HING	曼谷	3月4	參利順
安娜馬士基	ANNA MAERSK	新加坡	3月4	捷成
傑臣總統	PRES. JACKSON	新加坡	3月4	總統
碧利	BRISA FELIZ	新加坡	3月5	巴拉多
馬奇紳	MARQUISIEN	西貢	3月5	法郵
美國郵	AMERICAN MAIL	馬尼拉	3月6	昌來
庇利亞士	PELEUS	新加坡檳城	3月6	太古
國泰	CATHAY	新加坡檳城	3月6	鐵行
亞那地馬士基	AGNETE MAERSK	新加坡印尼	3月6	捷成
鄱陽	PO YANG	新加坡印尼	3月7	太古
東謬	EASTERN MUSE	新加坡檳城	3月10	渣甸

汕頭•上海•天津線

船名		開往港口	月日	公司
東美	EASTERN MAID	上海	3月2	渣甸
碧干些爾	BRECONSHIRE	新港	3月3	渣甸
舒賀頓	SCHOUTEN	上海	3月8	渣華
格連加利	GLEN GARRY	新港	3月10	渣甸

基隆•釜山•日本港口線

船名		開往港口	月日	公司
柯利近熊	OREGON BEAR	日本	2月26	美輪
士打多利斯	STRAAT TORRES	日本	2月26	渣華
四川	SZECHUEN	基隆	2月26	太古
	PAGAN	日本	2月27	新興行
珍達	CHANDA	日本	3月1	鐵行
觀尼士丸	ATLAS MARU	日本	3月1	東方
大鵬	PAN	日本	3月2	新興行
賀利勝	HERMOD	日本	3月3	參利順
日本怡美利	DONEVERETT	日本	3月3	順來
保泰	BEIRA	日本	3月2	寶隆

非洲線

船名		開往港口	月日	公司
德安那	TATIANA	西南非	3月1	順昌
淺香山丸	ASAKASAN MARU	西非	3月6	東來
科羅列達丸	FLORIDA MARU	西南非	3月9	太平
士打巴里	STRAAT BALI	南非	3月10	渣華
瑞陽丸	ZUIYO MARU	東南非	3月10	洛士利
芝本德	TJIPONDOR	東非	3月11	渣華
東海丸	TOKAI MARU	東非	3月11	東方
墨西哥丸	MEXICO MARU	西南非	3月11	東方
羅慕馬士基	ROMO MAERSK	西南非	3月14	捷成
菊光丸	KIKUKO MARU	東南非	3月22	東方

美洲線

船名		開往港口	月日	公司
柯利近熊	OREGON BEAR	美國	2月26	美輪
哲斐臣總統	PRES. JEFFERSON	美國	2月27	總統
奇峰	PIONEER MYTH	美國	2月27	美輪
達高財	DAGOHOY	美國	2月28	澳洲
勝利丸	VICTORIA MARU	美國	2月28	巴拉多
布碌連高地	BROOKLYN HEIGHTS	美國	2月28	和捷
麥賽賽總統	PRES. MAGSAYSAY	美國	2月28	美邦
	OOTMARSUM	美國	2月28	太平洋
亞士健	ASCANIUS	美國	2月28	太古
海島郵	ISLAND MAIL	加拿大	3月1	昌來
觀尼士丸	ATLAS MARU	美國	3月1	東方
美登基烈	MAIDEN CREEK	美國	3月1	昌來
林將軍	GENERAL LIM	美國	3月1	美邦
菲安東尼呂娜	PHIL. ANTONIO LUNA	美國	3月2	大工
邦斯華利	BRONXVILLE	加拿大美國	3月2	銀行
昌島丸	MASASHIMA MARU	美國	3月2	巴拉多
馬尼拉	MANILA	美國	3月3	大工
胡佛總統	PRES. HOOVER	美國	3月3	總統
蘇珊馬士基	SUSAN MAERSK	美國	3月4	捷成
紐約	NEW YORK	美國	3月4	渣甸
山春丸	YAMAHARU MARU	美國	3月5	萬國
金熊	GOLDEN BEAR	美國	3月6	美輪
富加	FOLGA	美國	3月6	參利順
島根丸	SHIMANE MARU	美國	3月6	洛士利
金華山丸	KINKASAN MARU	美國	3月10	東來
那福克丸	NOKFOLK MARU	美國	3月11	東方
山若丸	YAMAWAKA MARU	美國	3月12	萬國
百靈達	BELINDA	美國	3月12	德德
京士霍林	KUNGSHOLM	美國	3月13	太平
馬連馬士基	MAREN MAERSK	美國	3月18	捷成

澳洲線

船名		開往港口	月日	公司
浙江	CHEKIANG	南太平洋	2月27	太古
東榮	EASTERN GLORY	澳洲	2月28	渣甸
長沙	CHANGSHA	澳洲	3月1	太古
蘇彝士丸	SUEZ MARU	新西蘭	3月1	東方
廣西	KWANGSI	新西蘭	3月3	太古
天諾士	TENOS	澳洲	3月3	天祥
萬力	VAN NECK	新西蘭	3月6	渣華
愛蓮碧祺	ELLEN BAKKE	西澳洲	3月7	銀行
南京	NANKIN	澳洲	3月10	鐵行
安慶	ANKING	澳洲	3月10	太古
東方	EASTERN	澳洲	3月19	渣甸

今日明日出入口船隻

今日入口船隻

船名		開來港口	停泊地點	公司
福建	FUKIEN(上午十一時)	日本	油蔴地	太古
亞波丸	AWA MARU(晨早)	非洲新加坡	A15	東方
亞夫	HERVAR(晨早)	山打根	深水埗	參利順
恆盛	PAKURA(中午)	金邊	油蔴地	順來
泰昌	THAI(下午二時)	日本	A4	順來
士打多利士	STRAAT TORRES(中午)	西非	B7	渣華
格連威利	GLENVILLE(上午)	美國	九龍倉橋	參利順
哥羅拉多丸	GOLORADO MARU(中午)	馬尼拉	A2	太平
斗湖灣	TAWAU BAY	日本	油蔴地	聯華
浩生	HO SANG(下午四時)	山打根	B21	渣甸
海福	HAI FOO(下午)	高雄	油蔴地	集興
	DAIEI(晨早)	鴻基	A24	集興
	AMUDARYA(下午)	曼谷	油蔴地	德和
路丹士泰	ROTHENSTEIN(下午六時)	歐洲	九龍倉橋	捷成
海生	HAI SENG(下午)	高雄	油蔴地	大信

今日出口船隻

船名		開往港口	停泊地點	公司
力打和路	NEDER WE…(下午五時)	新加坡歐洲	A1	德華
恒信	…(下午)	馬尼拉	油蔴地	澳洲
亞波丸	AWA MAR…(…午)	日本	A15	東方
海明	HAI MENG(下午)	日本	B13	參利順
德力威	TROWEJE(下午)	美國	A6	慕林
加批拿	CAPELLA(上午六時)	日本	B15	永和祥
福湖	MUKHO(下午)	日本釜山	B6	裕來

明日入口船隻

船名		開來港口	停泊地點	公司
美福	MUI HOCK	曼谷	油蔴地	振盛行
金熊	GOLDEN BEAR	美國	A	美輪
柯利近熊	OREGON BEAR	馬尼拉	A	美輪
印度怡美利	REBEVERETT	日本	B	順來
舒賀頓	SCHOUTEN	曼谷	B	渣華
維多利亞	VICTORIA	意大利	九龍倉橋	天祥
長沙	CHANGSHA	日本	九龍倉橋	太古
四川	SZECHUEN	基隆	西環浮泡	太古
達高財	DAGOHOY	菲律賓	A	澳洲
維多利亞丸	VICTORIA MARU	日本	A	巴拉多
美福	MILFORD	上海		華夏

明日出口船隻

船名		開往港口	停泊地點	公司
興富	HSING FOO	基隆釜山	油蔴地	遠東
格連威利	GLENVILLE	曼谷	九龍倉橋	參利順
泰昌	THAI	新加坡孟買喀喇嗤	A4	順來
恆盛	PAKURA	金邊	油蔴地	順來
美西美	JACOB JEBSEN	曼谷	油蔴地	振盛行
斗湖灣	TAWAU BAY	山打根斗湖	油蔴地	聯華
東謬	EASTERN TRADER	日本澳洲	A11	渣甸
海利	HAI LEE	日本	B18	參利順
萬士百根	VAN SPILBERGEN	西非	B19	渣華
路丹士泰	ROTHENSTEIN	日本	九龍倉橋	捷成
哥羅拉多丸	COLORADO MARU	美國	A2	太平
鐵德碧祺	GUDRUN BAKKE	美國	A5	銀行
海福	HAI FOO	高雄	油蔴地	集興

惠刊廣告 請打電話 四八一〇八

NATION TRADING LTD., PHNOMPENH

祥泰 M/S BAYON 直透金邊

二月廿六、廿七日落貨 廿八日開行

永和祥有限公司啓 永樂西街一三二號二樓 電話：四六九〇•四二五九八

日正汽船株式會社 NISSHO SHIPPING CO., LTD., TOKYO, JAPAN.

加明丸 M/S "KAMEI MARU" 二月廿七日開行

往 蘇門答臘 二月廿六日落貨

入口收貨人注意：該輪預定於二月廿五日由日本到港，泊油蔴地卸貨，請各收貨人速來辦理提貨手續，以免延誤。

總代理：海外聯合海運有限公司啓 電話：……

POLISH OCEAN LINES. GDYNIA.

「比律脫」M. S. "BOLESLAW BIERUT"

由海防、黃埔、歐洲來，約於二月廿八日抵港。

請收貨人速來本公司辦理提貨手續。

華夏企業有限公司啓 畢打街十四號九樓 電話：……

「克山尼」S. S. "KISHNI"

由福州來。約於二月廿六日抵港，泊油蔴地。

「美福」S. S. "MILFORD"

由上海來。約於二月廿五日晚抵港，二月廿六日開往新加坡、仰光。

「美興」S. S. "MUI HENG"

由大連來。約於二月廿六日抵港，二月廿七日開往新加坡、巴生港、檳城。

請各收貨人從速來本公司辦理提貨手續。付貨人請至本公司營業部辦理付貨手續。

華夏企業有限公司啓

RICKMERS-LINE HAMBURG.

「依建」M. S. "ETHA RICKMERS"

由不來梅、漢堡、鹿特丹、安特衛普、熱那亞、科倫坡、曼谷來，約於二月廿七日抵港。

請收貨人速來本公司辦理提貨手續。

華夏企業有限公司啓 畢打街十四號九樓 電話：……

民興 M. V. ELSBETH 直往金邊 二月廿六、廿七日落貨 廿七日下午開行

大寶來 S. S. TAIPOOLOY 直往石叻、庇能 二月廿六、廿七日落貨 廿七日下午開行

順昌航業有限公司謹啓

M. M.

高棉 S/S "CAMBODGE" 二月廿八日落貨 三月一日下午開行

直往西貢、新加坡、馬賽

法國郵船公司啓

港婆船務有限公司 Hongkong Borneo Shipping Co. Ltd.

美金 M. S. "MUI KIM" 直往山打根

三月一日落貨 二日開行

港婆船務有限公司啓

斗湖灣 S. S. TAWAU BAY

直透 山打根、斗湖

二月廿四日落貨 廿五日開行

代理：聯華船務公司啓 電話：……

太陽北城油 滿江紅

昨天起施行

港幣發行逾十一億

橡膠股一枝獨秀市價亦上升

遠東企業傳派息但交投靜價降低

南星宛家路窄 港場再決雌雄

四時開火座票正午發售

南華鋒綫大變李德煒不出郭有改任中鋒

甲組足球聯賽今天續有兩場在港島舉行，計南華對星島於港府大球場，嘉山戰愉園於南華球場，均在下午四時正開賽。港府場門票分收三元半、三元正、二元四及一元二四種，南華球場則分收一元二角與二元四角兩種。

今天開仗，要以南、星二次碰頭一仗前途最大。記得在第一個回合相遇時，雙方好手盡數上陣，一時短兵相接，鬥個你死我活，緊張精彩不過。在該役中，星島在比賽初期理想，佔去較多攻勢，且以一球領前；惟因經驗未夠，最後以一比一被對手迫和。今日重逢，雙方人腳俱有起伏，實力均受影響。南華陣中有李德煒、羅桂生皆發受傷，李德煒由於傷勢較重，今戰將難登場，羅桂生傷勢已可勉強支住上陣，惟表現出定不如前。據悉，南華鋒綫中鋒一位，將由踢左翼的郭有頂上，左翼一職則起用預備組劉錦培，劉在郭有受傷時，曾擔任過此職，是定可勝任的。不過，陣容突然改變，各將默契功夫是難會出色的。加上南華近況很差，如上週對元朗時，表現就甚不濟，所以，對於今戰，南華的統帥部亦毫不樂觀。

星島方面，人選亦有變動，由於楊偉韜、陳傷甚，短期難於登場，今戰將準備重用老將周杰替其空缺，至於陳已痊的劉煥濟，今戰決定登場，不過劉沒有上陣已達五星期之久，氣力和信心都頗使人擔心，鋒綫就只靠楊偉榮、張耀國、李德揚三人支撐了。後防人腳方面，星島是沒有多大改變的，但與首周時比較，實力無疑也稍形減弱了。

雙方實力是這樣，今日的由於傷病人腳較多，今日的勝負，雙方再過一場五五波的，南星都案以快迎氣力見勝，預料今戰將是一場精采的球賽。

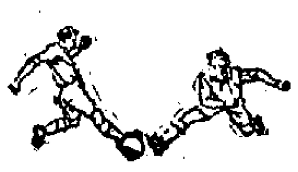

南華：劉錦培；郭洪、梁金鵬、劉鏡添；李德煒、羅桂生、何志有、黃志強、黎兆榮、劉志友、鍾樹標、梁江。[illegible]

星島：李來、郭偉明、馮紀良、李國偉……[illegible]

嘉山：黎兆生、彭偉文、鄒稍涵、羅錦河、萬沛霖、方西就……[illegible]

愉園：陳鑑林、林錦棠、劉添、黃廷和、陳平……[illegible]

嘉山最近以快迎氣力見勝，預料今戰將是一場五五波。

愉園是巨型班，出戰十五場，只失去六分，而嘉山同是出戰十五場，但失分已達廿二，並正受降班威脅。另一方面，嘉山最近因有梁友新、奧馬及廣滑田調到別處工作，今天能否上陣也成問題。若不能登場，實力就更弱了。愉園門將黃兆和與鋒將郭已水轉前綫，今戰決定上陣。神和復出，愉園後防將更穩固。看來嘉山是難擺其鋒的，在上次碰頭時，愉園很輕鬆的以五比零告捷，今戰，愉園依然是穩操勝券的，只看贏球多少而已。各隊陣容如下：·萬木(筆)·

嘉山與愉園 南華場角逐

秘隊十七鬥港聯 廿日與華聯夜戰

入場票最貴十元 六日截止申請

主隊兩陣定下周二選拔

足總港聯小組於昨午在會所召開會議，商決秘魯冠軍隊訪港的賽期問題。主席李文傑在會上先作報告，他說：秘隊的經理人陳炎雅來電，該隊要到下月十五日始能自澳抵港，十七、十八兩天可在港比賽兩場，然後於廿二日離港赴星洲。李文傑報告後，即行討論，議決接納該隊在港比賽兩場，日期為：

㊀三月十七日（星期六），下午四時半在港府球場對抗港聯隊；㊁三月廿日（星期二），下午八時半在港府球場挑燈夜戰華聯。兩場比賽均需加插序幕戰，由青年軍對區軍或補軍。

秘魯隊在港表演的門票，分為十元、八元、六元和三元五角四種，二元四角票售予學生和球員。有關方面申請預購門票，於下月六日截止，領票日期為下月八、九、十二、十三日四天。至於公開預售日期，則定於下月十四、十五、十六、十七日四天，地點在港府大球場場館。

招待客隊的晚宴，定於十八日晚上在英京酒家舉行。

至於迎戰客隊的港聯隊人腳，擬於本月廿七日下午五時半在會所召開會議選選。

昨天出席會議的有主席李文傑、黃[illegible]、[illegible]及會員何[illegible]、鄭[illegible]、黃[illegible]、梁金和、鄧治平。

元虎之役，光華判無來打，終告和對手。圖為衛炳權一次衝門，羅壯（右）奮力解救出險，裨華忠（左）亦在旁準備扶應。（本報攝）

論戰

今天南、星足球大戰，南華到底還是星島贏？這是圈中人最關心的一個問題。

為使爭標更趨緊張，圈中人多方面不希望今天此仗南華贏，而希望星島取得兩分。假如南華贏了，則積分成為一[illegible]……

以上周錦牌賽的兩仗作根據，南華因表演失常而被元朗打和。其實南華並不單只失常，卻有多少走下坡的跡象；星島也在勞碌下而與區軍打和，但當日星島表演很不錯，亞於勞碌的最大原因，在於體力、氣力和速度都略遜一籌，致俯受長傳急攻的威脅而陷於苦戰。倘若今天星島有像上周對抗區軍那樣的不錯演出，今天它打垮南華也是不會沒有可能的。

上周南華傷了李德煒和羅桂生，據悉今天羅桂生仍然作來踢，李德煒則免役休息，以郭有「掛帥」。

技術秀，以後無論任何一隊和任何一仗，因已失掉了爭標重要性，就引不起球迷們的發觀與趣了。

南華近況走下坡 星島拚盡會贏波

以劉錦培踢左翼，反過來，今天星島則有楊偉榮、劉煥濟上陣，右翼仍用周杰，雖然南華鋒綫攻力略為削減，而星島則增強起來，互相比較，則星島略佔便宜了。

照看，這場比賽，南華既用郭有「掛帥」，就一定由他踢鐵後中鋒，還何祥友走前一點，而鐵法增加攻擊力，其他的位置也不同，只是南華碰實略走下坡，今天更要受着壓力。大戰，他們更覺陷於不利的，今天雖其位置戰術得有條有理，星島情實不容易會勝，但若南華以較好的位置戰，就以星島較為有利，在今天，南華正給予星島可以贏仗的一個最佳機會，若然星島還不能取勝，便錯過機會了。不過星島有時演出也不準，如果踢起來比不上上周對區軍時那末有勁，就未必能取勝。惟事實證明了星島過去確有「遇強越強」的表現，今天如不例外，便可把握這次機會而取勝了。

另一仗嘉山對愉園，雙方實力強弱懸殊，後者似無不勝之理，而且愉園如贏了此仗，即緊接上南同時的南華是否會敗？如果南華敗給星島，則愉園對於爭標便希望很大了。

有說，南華在位置戰，對精一場關係重要的大戰，他們更覺陷於不利的……[illegible]

鶴賞之間的活動，尤其是要踢「變牛指食」，如果到時星島守衛有辦法盯牢「變牛」，使他們不容易埋門射擊，即相信星島失球將不會多過一兩。但是，以星島前鋒的威力，來針對南華那不甚可靠的守衛，定入球數字會比南華為多。對此仗所以略為看好星島，理由就在此。

·西坡居士·

下週聯賽秩序公佈

傑志元朗四日花墟對壘

足總公佈下週的足球聯賽秩序，東華與嘉山的一場聯賽首頭戰，排在下週五舉行；其餘各仗，以週日傑志對元朗最具前頭。

甲組聯賽 三月二日（星期五）

東華	對	嘉山	南華場	四時半

預備組聯賽

東華	對	嘉山	南華場	三時正

甲組聯賽 三月三日（星期六）

光華	對	南華	南華場	四時半
九巴	對	警察	花墟場	四時半

預備組聯賽

光華	對	南華	南華場	三時正
九巴	對	警察	花墟場	三時正

丙組聯賽

寶隆	對	漢華	跑馬地	三時正
天總	對	港大	跑馬地	三時正
大東	對	電話	跑馬地	三時正
電車	對	航機	跑馬地	四時半

傑汽	對	漢英	跑馬地	四時半
蜆殼	對	港會	跑馬地	四時半
警察	對	怡和	花墟場	四時半

甲組聯賽 四月四日（星期日）

陸軍	對	五一七	南華場	四時半
星島	對	東方	港會場	四時半
傑志	對	元朗	花墟場	四時半

預備組聯賽

陸軍	對	五一七	南華場	三時正
星島	對	東方	跑馬地	三時正
傑志	對	元朗	花墟場	三時正

乙組聯賽

港會	對	流浪	港會場	三時正
電話	對	徒消	跑馬地	三時正
郵政	對	綠私	跑馬地	三時正
東昇	對	中僑	跑馬地	四時半
太古	對	太寧	跑馬地	四時半
中華	對	歐吏	跑馬地	四時半
空軍	對	巔巨	掌禮場	四時半

光華將士用命 搶走元朗一分

戰果二平元朗演出遜色

昨天假花墟警察球場上演的甲組足球聯賽揭幕戰，爆出了冷門，光華竟然以二比二迫和了元朗，奪得了寶貴的一分，對該隊護級亦起了很大的鼓舞作用。另一場預備組比賽，元朗以一比零擊敗了光華。

昨天之戰，光華判斷作戰，力爭到底；元朗似有輕敵之意，與對抗南華時判若兩隊，於是形成一幕互有攻守的比賽，終於爆出了冷門。

開賽之後四分鐘，元朗進攻，劉瑞雁傳中，謝炳權迫越對門，高飛出界。六分鐘，光華反攻，關景中越過了梁錦中即關，斜出界外。九分鐘，光華迫得角球，由廖錦中開出，劉瑞雁……[illegible]

……十七分鐘，一前搶救不及，被成一平手。[illegible]

劉瑞雁一記勁射，又從左柱偏出。廿分鐘，元朗反攻，張子偉在卅碼附近猛射，皮球從右角飛入，二比一，元朗再次佔先。一分鐘之後，謝志興何志坤爭球，裁判判罰……[illegible]

……四十二分鐘，開景中入網，打成二比二平手……[illegible] 終場以二比二迫和元朗。·長轟尖·

元朗被迫和 有說係假波 阿權被痛責 眼淚落成河

元朗以二比二被光華迫和，這是不大不小的冷門。賽後，在更衣室內謠言滿佈，一肥號師「林石大叫豈唔知唔知唔假波？」踏驚之後拂袖而去。跟着，某球員指責謝德權以什假波，並說有過錯「懷疑」就獅標人大呼冤枉，竟然淚灑更衣室，哭個不休。經過會長傅利沙、主席陳照從中彈壓才告無事。·歐陽長·

青年軍昨初選 卅二好手入圍

佛爺唱名 執委通過

足總埠際小組於昨天開會遴選青年軍，初度選出卅三人，經過為期一個月的集訓後，然後再從中挑選十八人組隊到曼谷去參加亞洲青年杯賽。

此次挑選，先後已經過多次遴選，由黎兆榮、朱志成、馮錦華三人負訓練之責，身為總教頭的黎兆榮，對於遴選應時各球員的表現，均有詳細之觀察和紀錄。昨天進行初選時，是由黎兆榮先行推介，然後由埠際小組各委員決定。不過，由於黎佛爺對此較為熟識，每一個位置經他提出三人後，多獲通過。

甚錢入選名單如下：

門將——譚錦丘（東方）、劉如照（傑志）；五一七、謝錦傑（傑志）、[illegible]

右後衛——黎興（愉園）、劉濃（星島）、陳加元（流浪）；

左後衛——張伯明（東方）、廖錦明（星島）、陳培正（中華）；

右前衛——袁其壽（愉園）、侯榮生（綠私）、李國偉（漢英）；

中堅——黎輝山（五一七）、陳德揚（漢英）、謝國強（嘉山）；

左前衛——陳炳光（愉園）、駱其鉅（傑志）、巫照成（光華）；

右翼——黎成初（南華）、邱廷烈（星島）、李國強（東昇）；

右輔——周志雄（九巴）、袁耀鉛（光華）、[illegible]

中鋒——陳子鍔（愉園）、陳于鎮（東華）、孫宇鎮（流浪）；

左翼——黎錦坤（東華）……五一七）、蘇滿才（元朗）、阮顧（中華）、老國榮（愉園）、蔡錦根（傑志）、阮錦培（東昇）。·小夜風·

日富士男排 週二將訪港

（本報訊）日本富士男子排球隊，將於下週二來港訪問，同時與港排球隊作友誼比賽。日本富士男排近訪問菲律賓，林排球最近已邀請該隊來港表演，以時間關係，該隊至今未能答覆。然而由主席、秘書各委會卒通過由主席、鄧......[illegible]

東方會挽留未果 馬騮培昨簽東華

馬騮培昨已簽字給東華，現時等東方方面同意，他即可轉會成功了。由於馬騮培在東方已有四五年歷史，由中巴隊至現在，該都未免有點遺憾，獨該會對此最為憤激。如果馬騮培在此東方發展的話，他仍可以對馬騮培在有多次的機會，以馬騮培有心在東方，則不適合留。不過，他仍以與前鋒的意見為依歸云。·韓易宜·

金文泰續演多場 公開校際羽球賽

全港公開校際羽毛球賽，今天續有多場在北角金文泰中學上演。秩序如下：男甲單打，二時半，梁大衛對黃宜安；二時五十五分，曾大中對拉倉丹尼。三時廿分，郭尚溫對郭安德組對岡共漢亞巴士組。A組男子雙打，四時十分，郭尚溫馬金順組對巴勞士施文組。B組男子雙打，三時三刻，林漢傑余軒利組對鄧勵雅劉澤林組；

四時卅五分，周世才、蘇謙光……[illegible]

又，昨天四組七場比賽，男子單打，郭尚溫二比零勝吳德堯；A組男子雙打，A組冰京大衛對潘大中組、林組勝混合雙打，黃大中李旗組勝老典丹尼、摩美組二比零，馬金順陳僑組勝沈偉清黃裕霞組二比零；女子雙打，亞巴士○亞巴士組以二比零勝芝麥……[illegible]

甲二組籃球 昨兩場戰果

甲二組男子籃球聯賽，昨晚原定在[illegible]舉行三場，但末場因北角棄權，公民白勝。另兩場成績為：鐵城勝港大一百一十八比六十四；南華青年會勝自力，自力實四十八比卅六。

東華選出各部新員 趙醒楠唔嫁終又嫁

東華昨午假金龍酒家七樓召開會員大會，正副主席各一人，及各部門人選，會長余日泰，副會長浩兆熙、李錫光、曾廣釗；選舉譜兆熙……[illegible]

……[illegible]

世界杯足球大賽 昨起在國泰放映

上屆廿多場大戰均現銀幕

上屆（第六屆）世界杯足球大賽，因參加的十六國實力接近，所以過程中的廿多場全是場場好戲，座場均多，情況空前，其各部比賽過程，已由法國國營照相拍成風趣而緊湊的紀錄影片，由法國百代公司發行，昨起在本港國泰戲院重映，實在是一個難得的機會。

本片除有中文字幕，並附有緊張刺激的片段，如各球員……[illegible]

「世界杯足球大賽」的一個鏡頭——南斯拉夫對西德

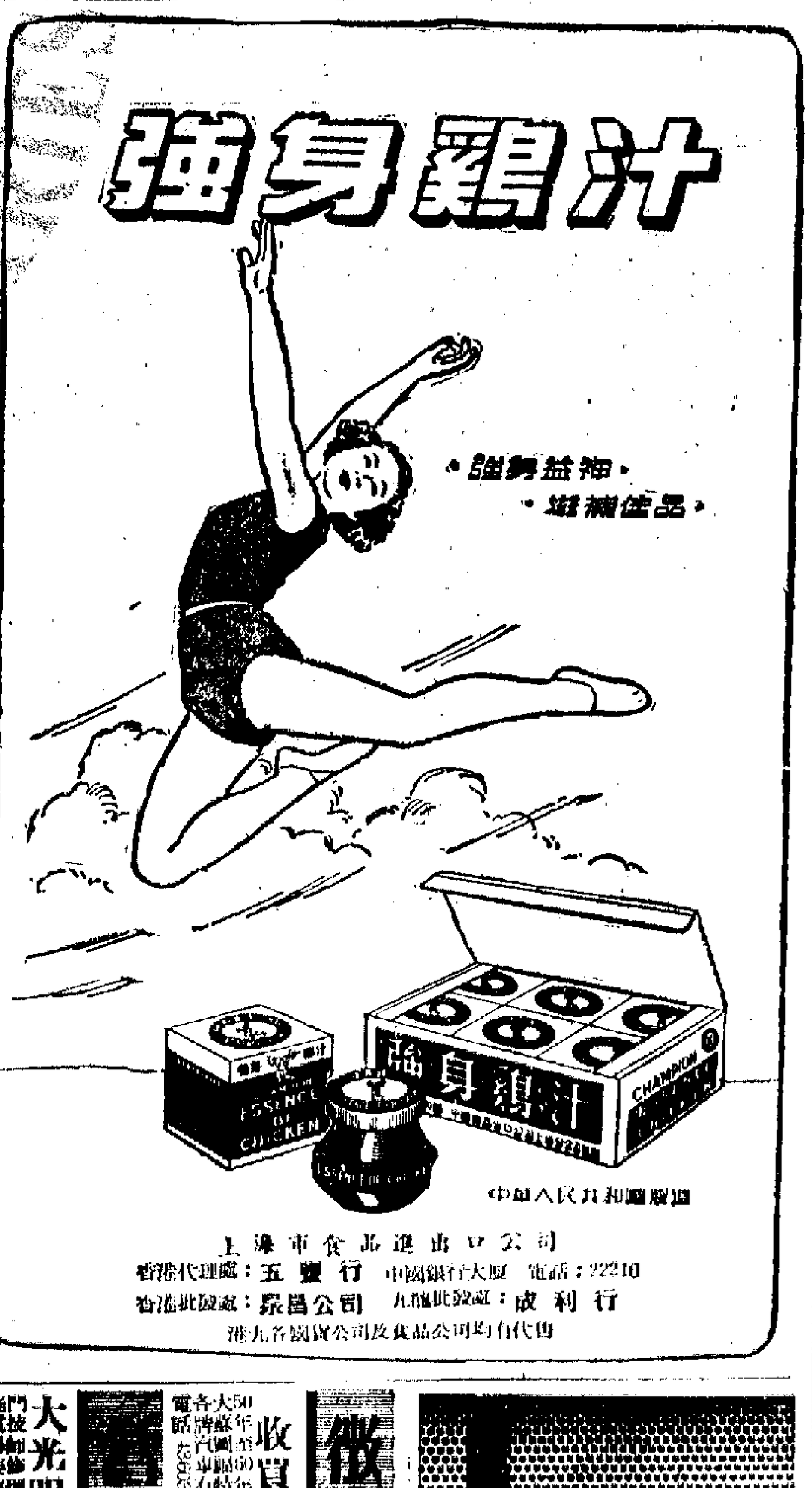

上海市食品進出口公司
香港代理處：五豐行 中國銀行大廈 電話：22210
香港批發處：泰昌公司 九龍批發處：成利行
港九各國貨公司及食品公司均有代售

黃國榮跌打 大社國醫館 歷任港九各……
科風濕痺痛 跌打瘡科 專醫：跌打損傷 風濕瘡痛 附設X光檢驗
電話：七七... 九龍油麻地……

中東電器……
販賣各種電器·價格相宜
精工製造 ... 起貨快捷

明新花店 電話：46842

鑲牙材料 批發 ... 中環永和街 電話二四五...

大光明 ... 電器 ...

收買汽車 ... 電話 ...

徵求

大公報分類廣告
小字六十個（六行）每天二元
電話 48105

治根「風濕精」風濕病鐵案
蔡啟超 中醫 專門：風濕·內科
遠東健康院 主任 皮膚 風濕
哮喘 腸胃
陳公石 中國跌打
解除痛苦好良機

潘柏 民間頑疾特效驗方 精醫 哮喘 癲癇 久咳 痰患

刊登廣告請撥電話 四八一〇八

北京名產 一群 牌 燕窩 秋梨膏
成份：秋梨、蜂蜜、茯苓、貝母、杏仁等用科學方法配製而成。
功能：化痰止咳、潤肺潤喉、除胃熱、助消化、促進食慾等。
總代理：正南行

（鄰頁殘片）第三張 博物誌 ……

並非危言聳聽
憤怒的沉默有害健康

十七：弟弟想念大學

一部在港被禁的影片

「被害者」描寫同性戀

·麗嫦·

一九六一年末，英國的蘭克公司拍攝了一部名「被害者」（Victim）的電影，男主角就是目前英國的紅小生狄·保加德。該片在倫敦公映之後，曾惹來一番大風波！原因是：一部份的人，認為這套片描寫得太過份，對於年輕的觀眾將有極度不良的影響。

「被害者」是一部以描寫男性同性戀為題材的電影，這類的故事，在英國的電影界從未敢嘗試，原因是：基於道德問題，影片是不能過於暴露，因而故事本身也定必失掉些折的劇情，結果暴露紀錄將大打折扣。可是，本片却是別開生面，它有一個非常感人的故事，內容描述一個中年男子，患上了性心理變態，寄歡唱「後庭花」，雖然他曾極力希望把這種不正常的心理糾正過來，可是始終無法改正，結果因而被脅徒以此為威脅，並且勒索巨款。

本片的製片人米高·雷夫，曾向記者透露關於拍攝本片的原因。他說：

「一般人都認為：同性戀是一種可恥而卑賤的行為。——當一個已婚的男子患上此種不正常的心理之後，他對太太反而失却了興趣，這種行為，患者深知道是錯誤的，但却無法糾止，他們是處於彷徨與自責心的境中。——其實，這是一種病態，可以治療的。

「本片就是通過了一段故事，向觀眾們指出這一點。我拍攝本片的目的也是如此！」

據說：該片在向本港輸入時，得不到本港電影檢查處的通過。但本片的製片人却具有信心，本片將可在大會堂落成之後，首次公映呢！

試片處理各不同

哭聲嗚咽見眞情

·穆茂·

試映間大開中門

「光藝」每當一部新片要試映毛拷貝，導演從不向製片部門提出要求：「除了必須參與的工作人員外，不讓任何人進試片間。」所以每當他們試映毛拷貝時，試映間總是大開中門。由於此，每一部「光藝」新片在「華達」試毛拷貝時，片場工友、工友的親友、同在一家片場拍戲的各式人等，全聞風而來，試片間裏擠得滿滿的。

一般說來，所謂毛拷貝或B拷貝，只不過是經過剪輯加上配樂而已。若以爲毛拷貝與一個完整拷貝有大大的增刪改動，在粵片中是不常見的。而且「光藝」在製作上，導演的處理上是和其他廠出品較爲嚴的影片公司一樣，爲在拍戲前有過較充份的準備才開始工作的。

「光藝」的導演們都認爲試映毛拷貝無須如此緊張。秦劍、陳文、楚原、陳雲這四位「光藝」導演都有同一意見：「試片間裏的工友、親友們，常常是粵語片的眞正觀衆，在試片當中，他們的反應，他們的喜怒哀樂，都值得大家參考的。且總還是毛拷貝，尚可能有再做功夫的機會。」

陳文斷指，先拍江雪與[illegible]，成爲鄉晒。[illegible]

醜小鴨不醜！

·鄧嘉·

李絲莉·加儂把自己叫成醜小鴨，但看過了她這張近照以後，你還會認爲她的長相長得醜嗎？

其實，醜小鴨李絲莉·加儂不算醜，而且還長得相當的美。當然，美不能於冶，也不能於媚；美也可以解釋得使人看後產生一種嫵媚、正直之感，和冷和綽然不同的感覺。

這位法國姑娘有着一雙澄澈的淡綠的眼睛，和B·B那雙眼睛不同；從她的那雙眼睛中，可以看出她不是一個工於心計的人。她更有着一個挺直的鼻樑，表現出她對人對事的無私。她的顴骨和嘴巴也許是使人覺得不夠美的因素吧，然而這並無損她那一張明朗的天真的臉孔，而且還惹人愛呢！

李絲莉·加儂今年已三十歲了，同時還是兩個孩子的母親，但她演起少女來，却仍然保持着少女的嬌態。這一位以巴蕾舞而躋身電影界的演員，在演技方面，並不遜於她的舞技，而且往往有超水準的演出。

她的新片是「The L Shaped Room」，也是以一個少女型的角色出現銀幕。不過她在「拿破侖光榮史」中只飾一個配角，使人覺得有大才小用之嫌呢！

·李絲莉·加儂

「惠離眞情」導演

楚原爲「光藝」導演的「惠離眞情」，由於三月七日上映，這些天，上映前的工作顯得特別緊張。影片拍完，毛拷貝經過初步剪輯，毛拷貝立刻在試片間裏讓導演、製片、配樂、剪輯、宣傳各部門工作者觀看，以利工作。不消說的，演員們是照例受到通知的。當晚，「惠」片女角南紅與凡哥、碧姬修登合演劇。幸而楚原與南紅屬戰好交，楚原「可夢與南紅個份」也謝賢與江雪拍「苦海明珠」，謝賢與導演謝賢偷雞看半場

白燕扮演印度美人

情不自禁改心上人

·阿霞·

「白燕此，情節到了高潮，他不得不離開南紅……」[illegible]

「惠離眞情」中的謝賢和南紅

銀色花絮

▲一年一度的三八婦女節快到了，華南影劇的婦女……

娛樂手記

夏夢縱談東北行

·華娓·

我打電話找人，一向的習慣總是先說要找的人底名字，然後就自報姓名，節省了對方那句：「你係邊位呀？」彼此「慳氣」；同時也避討厭的稱呼「你估吓我係邊個啫？」的調調兒……

編劇家閉門家中坐

媚洋客甘心出洋相

灰衣人

約略知道了一些關於「花鼓歌」的「花邊瑣聞」。則其中有一節，幾實把中國人嘲笑了一通。——片中有位「鄭巴佬」，已六十歲，但他竟然不知銀行在什麼地方？……

小謎語

·簡書·

（一）燕子飛喃繞底下，蜜眉水裏戲鴛鴦

（二）工人一向靜漁樂，二十年來活海中

（各猜國語電影演員一）謎底在本版找

等老倌

度片期 要苦候 竹織鴨

談愛不能不飢擇食

——「七鳳嬉春」

·莫森·

影談

是日也 結婚囍筆

憎人日記

（二四三八）

二十一 自矜嬌艷無雙寶 嫉媚將軍北射鵰

伏虎玉嬌恨

舒適

似水年華

伍村

七、夜行人

小說林

朝露

磁

二十六、重獲征服

（五十一）

峽谷探寶

第一張

中國外交部發表聲明 美在南越不宣而戰

Kung-Pao ... naught Road, C. ... ng Kong 督印人費

魯迅誕辰八十周年紀念郵票

銀行

147.98 160.58 175.06 189.73 206.10

傳物志

酒餅的故事

枕書

麹蘗，南方人叫酒餅，乃釀酒不可少的一種酒麴，三千年前中國人就使用了。法國人在十九世紀八十年代，從越南一個華僑手中得到酒餅的秘方，之後便向世界宣佈為「羅克斯菌」，並將中國釀酒法稱為「阿密羅釀酒法」，是真欺世盜名。

我國的酒餅（酒麴），自古以來在民間就有很多名方，也無非是肉桂、烏頭、茴香之類，並沒有什麼特殊的秘方……[illegible]

大家都知道，由於巴斯德發現了酵母菌和發明了滅菌的方法，才救了法國的釀酒業……[illegible]

巴斯德對於化學有什麼特殊的方法，只有用加熱加酵母、糖化……[illegible]

解決這問題的，不是法國的巴斯德，是中國古老的麴蘗。自從依茲巴斯德決定以後，每後略一個，便建立一所「巴斯德研究院」。上一世紀的七、八十年代，法帝國主義者侵入越南未久，西貢也成立了一所「巴斯德研究院」，院長是出名的微生物學家卡默德，他有個青年助手，名字叫做卡默特……[illegible]

我們勞動人民最早關於酒麴的文字記載，見「尚書」說命：「若作酒醴，爾惟麴蘗」。這說明我國至少在公元前十四世紀就已經掌握了這個秘密（比卡默特要早三千多年）……[illegible]

吸收工作的要點

尚京

海綿爲什麼會吸水，那是因爲它本身都是可以吸收水份的空隙。

善於吸收的人，就有點像海綿，他的內心有足夠的空間，可以吸收別人身上的一切「水蒸汽」，也可以吸收別人的各種不同的意見、感觸、辛酸和甜、苦、辣。

中國人所發講究的「虛心」，指的就是這種境界。所謂「虛懷若谷」，就不只說你的心裏有空間可以吸收，而且還空闊非常之大，足夠吸收萬事萬物。

可是，我們經常遇見那種不能吸收的人，無論你對他講什麼，他都沒有聽進去，他的狹窄的閉塞的心靈，只能操着他自己的一成不變的意見。你可以經常遇見許多人，他們並沒聽見你，甚至於並沒看見你，當你跟他們講話的時候，他們心神不屬地忽視別處，想着他們自己的事情，十有九次，這種人對你所講的話，總是不對頭的，不關痛癢的，沒有興趣的，對你沒有什麼用處的。

但我們也常遇見那些很會吸收的人。實際上，他知道得比我們多，但他總對我們的話很感興趣，在我們沒有開口的時候，他總用些有趣的問題引動我們開口。在我們欲言又止的時候，他總用溫暖的笑容親切的語調鼓勵我們講下去。當我們偶爾說出一句有趣的話，他就笑了。當我們講出一些不錯的道理，他就連連點頭，以表達我們感到的思想。在我們的話沒有明白的時候，他就凝神地細聽，虛心地向我們請教，等我們的話告一段落的時候，他就已經把我們所說的話整理出一個明確的條理，他吸收了我們全部的思想和感受。他能夠一連幾個小時地聽我們講話，而且還能夠記起我們以前講過的話，他吸收了我們的一切。因爲他能吸收，肯吸收，而又善於吸收，我們在他面前也往往知無不言，言無不盡，而因此，他所吸收的就越來越多，越來越豐富，越來越懂得了解人情，通達世故。而因此，他不只見解高明而已，他一出腦，就能抓住我們的要點，導發我們的心智，打動我們的感情，改變我們的思路。

無論我們怎樣敬仰他，欽佩他，甚至崇拜他，他在我們面前，總是「虛心」地在吸收，而他的「虛懷」總是「若谷」。他是大海，我們是細流，大海從不拒絕細流，而因此海也就越偉大。（十六）

口才新話

墨水河和不夜海

阿爾及利亞境內有一條「墨水河」。這個河裏的水可以取出來當墨水使用。原來這條河有兩條支流，一條支流中含有鐵質和氯化物；另一條支流中含有五棓子酸。兩條支流匯合以後，所含的物質起了化學變化，因而促進出了天然的「墨水」。

古巴有個不夜海。這個海在夜間能大放光明，其範圍達三十六平方英里。船在行進時，水被推進浪濤激動，常常映出紅、黃、綠各種顏色的光帶，燦爛美麗，非常奇妙。不夜海之所以「不夜」，是由於這個海面上孳生的各種動植物極其豐富，這些動植物在海上腐爛以後，經過一個時期就產生了磷質，磷質日積月累，隨波逐流，因而就能在海面上發出強烈的光亮。（李茂紅輯）

憤怒的沉默有害健康

並非危言聳聽

横冷生

從生活小節來說，感情上的自我克制當然是一件好事。「百忍成金」這句老話，正好說明了忍耐的可貴。

可是，如果純粹從醫學的角度來看，這種很不美妙。近年來，越來越多的醫生都認爲：感情上的過分壓抑，極有可能危害一個人的健康；與此相反，一個性情開朗的人，感到憤怒時便大罵光火，感到開心時便縱聲大笑，感到驚奇時便尖聲而呼，這樣作感情上的流露表露，雖然對事情或者甚至很容易把事情弄壞，但是，對健康來說，卻大有益處。許多醫生都同意，一個性格外向的人，要比一個性格內向的人來得長命。

不會帶來什麼好處，……[illegible]

前任總統艾森豪威爾作爲醫學家們舉出來的例子。老艾曾經在六年前的一天，當他興高采烈地玩高爾夫球時，忽然來了一通國務院的急電，弄得遊戲中斷了。因此，老艾當時大爲氣惱，但卻又不好意思將這種感情發洩出來，只好強裝平靜。可是，遊戲之後，立刻就心臟病發作。醫生說，並不是憤怒的本身導致老艾罹上心臟病，而是因爲多年來，這位前任總統不論碰到什麼事，即使這些事使他內心憤恨，可是，他仍然要強裝出一副沉着、冷靜的表情，因此，這種克制便是招致他的心臟病的因素之一。

最近醫生的一個發現是否可能呢？據分析，大多數的侍應生、店員、巴士售票員、戲院看門人和外交家，都特別容易染上心臟病。患病的原因呢，依一些權威的醫學家的說法，就是由於這些人長期不斷地把自己的真實感情強作壓抑所致。

倫敦一位病理學家說：「當我們憤怒的時候，體內強有力的化學物質就流進血管去，幫助我們巧妙地應付形勢的發展。可是，如果我們還強自保持沉着的話，那末，這些化學物質仍然留存體內，它們於是刺激消化器官，終於危害到心臟。」

換句話說，大發牢騷，對健康是有益的……[illegible]

「拖肥糖大王」發跡史

顧彤

一隻古老陳舊的平底銅鍋，那是英國約克郡哈里發克斯城麥景陶家族的，就是七十年前從這隻平底鍋裏熬出來的第一鍋拖肥糖……[illegible]

一八九〇年，約翰·麥景陶結婚後和他的妻子……[illegible]

第一次世界大戰時……[illegible]

今天，麥景陶父子公司在哈里發克斯和諾域殊，有兩間規模宏大的工廠……[illegible]

太太喊救命

（漫畫選）　元

大小由之篇

海生

哪些鳥產卵最多

各有特色

識相

京華擷舊

四大居與八大樓（廿九）

燕人

每一包「沙子」，大概可以過兩四十圓，便是要另外算錢的，不包括在酒席價以內。因爲北地的白糖名貴，每一包「沙子」，在當時要賣一百錢，……[illegible]

聯劍風雲錄

第五回：聯劍鋤奸　夫婦仲雄事　消兵弭禍　縱論入深宮

……[illegible]

小說林

天下仕人圖

十七·弟弟想唸大學

……[illegible]

舞場心聲

……[illegible]

抹車仔

……[illegible]

鳳兒

……[illegible]